

Manual de Campo

Pesquisa Nacional

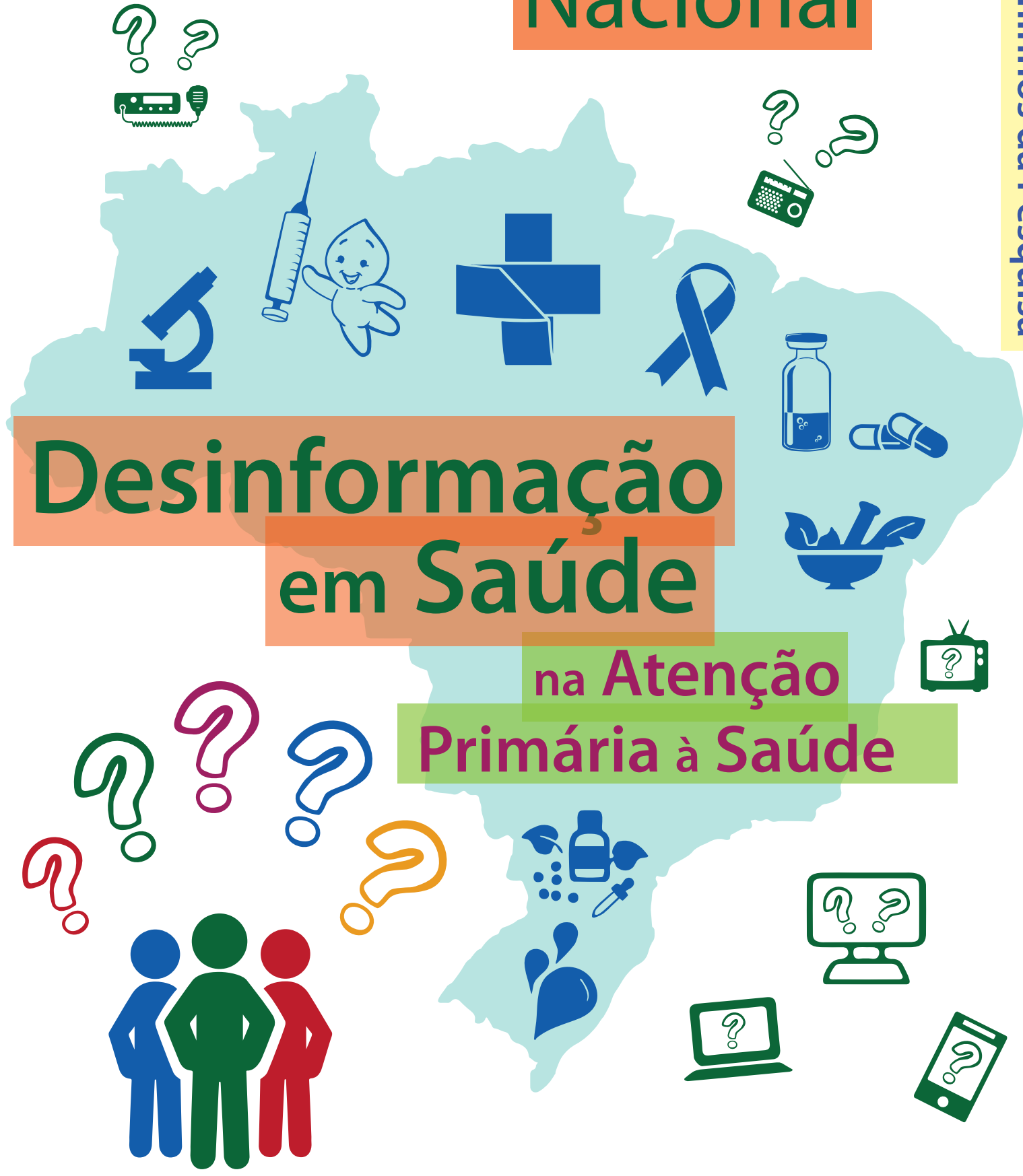

Desinformação em Saúde

na Atenção Primária à Saúde

Manual de Campo

Pesquisa

Nacional

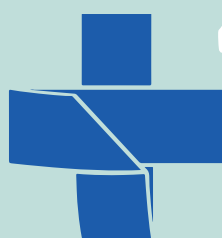

Desinformação

em Saúde



na Atenção

Primária à Saúde



Brasília

2025

Esta obra é licenciada nos termos Creative Commons sob a licença: Atribuição - Sem Derivações - Sem Derivados - CC BY-NC-ND, sendo todos os direitos reservados. É permitida a reprodução, disseminação e utilização desta obra, em parte ou em sua totalidade, desde que citada a fonte.



©2024

Universidade de Brasília - Editora ECoS

Faculdade de Ciências da Saúde

Laboratório de Educação, Informação e Comunicação em Saúde - LabECos

Campus Darcy Ribeiro, s/n - Gleba FS/FM - Sala CT 77/12, Asa Norte - Brasília/DF - Brasil CEP:70.910-900 -

Telefone: +55 61 3107-1820 / E-mail: ecos@unb.br / www.ecos.unb.br

CNPq/SUS através da Chamada Nº 21/2023 - Faixa B - Estudos Primários e Originais

MANUAL DE CAMPO - PESQUISA NACIONAL: Desinformação em Saúde na Atenção Primária à Saúde.

Conselho Editorial

Ana Valéria Machado Mendonça

Presidente

Maria Fátima de Sousa

Vice-Presidente

Elmira Luzia Melo Soares Simeão

Editora

Luana Dias da Costa

Secretária Editorial

Maria Fátima de Sousa (UnB)

Mônica Regina Peres (UnB)

Rackynelly Alves Sarmiento Soares (IFPB)

Regina Célia Belluzzo (UNESP)

Wania Ribeiro Fernandes (UFAM)

Conselho Editorial Consultivo (Internacional)

Aurora Cuevas Cerveró (Espanha)

Carlos Vassalo (Argentina)

Maria João Lopes Antunes (Portugal)

Patricia Hernández Salazar (México)

Paulo Ferrinho (Portugal)

Coordenação do Projeto:

Profa. Dr^a Ana Valeria M Mendonça

Elaboração do manual:

Profa. Dr^a Angela de Oliveira Carneiro - CENF /UNIVASF

Pós Doutoranda NESP/FS /UnB

Profa Dr^a Ana Valeria M Mendonça . LabECoS/FS/UnB e

NESP/UnB

Profa. Dr^a Natália Fernandes de Andrade - LabECoS/FS/

UnB

Apoio:

Evillyn Teixeira - Bolsista Desinformação. UNIVASF/UnB/

CNPQ

Arte e Diagramação:

Antonio Ferreira – LabECoS/FS/UnB

Conselho Honorífico

Antonio Lisboa Carvalho de Miranda

Professor Emérito da Universidade de Brasília

Ena de Araújo Galvão

Academia de Letras de Brasília

Lise Renaud

Professora Emérita da Université du Québec à Montréal,

Canadá

Conselho Editorial Consultivo (Nacional)

Aida Varela Varela (UFBA)

Andreia de Oliveira (UnB)

Ana Valéria M. Mendonça (UnB)

Cristianne Maria Famer Rocha (UFRGS)

Elmira Luzia Melo Soares Simeão (UnB)

Fernando Passos Cupertino de Barros (UFG)

Maria da Glória Lima (UnB)

Brasil. Catalogação na fonte. Bibliotecária responsável: Mônica Regina Peres – CRB-1/1339

Pesquisa Nacional: Desinformação em Saúde na atenção primária à saúde: manual de campo [recurso eletrônico]/ Ana Valéria M. Mendonça [coordenação]; Ângela de Oliveira Carneiro, Natália Fernandes de Andrade (organizadoras) – Brasília : Editora ECoS, 2025.

200p. : il. Color. (Coleção Caminhos da Pesquisa)

ISBN 978-65-84856-57-8

1. Desinformação. 2. Atenção primária à saúde. I. Carneiro, Ângela de Oliveira. II. Andrade, Natália Fernandes de. III. Mendonça, Ana Valéria M.. IV. Título

CDU: 614:002

COORDENAÇÕES REGIONAIS E ESTADUAIS

REGIÃO NORTE

Coordenação Regional Norte

Profa. Dra. Glenda R. Oliveira Naiff Ferreira (UFPA)

Coordenadores(as) Estaduais

AC – Prof. Dr. Francisco Aquinei Timóteo Queirós (UFAC)

AM – Profa. Dra. Wânia Ribeiro Fernandes (UFAM)

AP - Profa. Dra. Nely Dayse Santos da Mata (UNIFAP)

PA - Profa. Dra. Andressa Parente (UFPA)

RO - Prof. Dr. Jorge Domingos de Sousa Filho (UNIR)

RR - Profa. Dra. Tárzia Millene de Almeida Costa Barreto (UFRR)

TO - Profa. Dra. Michelle de Jesus Pantoja Filgueira (UFT)

REGIÃO NORDESTE

Coordenação Regional Nordeste

Prof. Dr. José da Paz Oliveira Alvarenga (UFPB)

Coordenadores(as) Estaduais

PB – Prof. Dr. José da Paz Oliveira Alvarenga (UFPB)

AL – Profa. Dra. Géssyca Cavalcante de Melo (UNCISAL)

BA – Profa. Dra. Angela De Oliveira Carneiro (UNIVASF)

CE – Prof. Dr. Raimundo Augusto Martins Torres (UECE)

MA – Prof. Dr. Bruno Luciano Carneiro Alves De Oliveira (UFMA)

PE – Profa. Dra. Simara Lopes Cruz Damázio (UFPE - Centro Acadêmico de Vitória)

PI – Profa. Dra. Elisiane Gomes Bonfim (UFPI)

RN – Prof. Dr. José Jailson de Almeida Júnior (UFRN)

SE – Prof. Dr. Allan Dantas dos Santos (UFS)

REGIÃO SUDESTE

Coordenação Regional Sudeste

Prof. Dr. Wellington Serra Lazarini (UFES)

Coordenadores(as) Estaduais

RJ – Profa. Dra. Elisabete P. A. Paz (UFRJ)

ES – Prof. Dr. Wellington Serra Lazarini (UFES)

MG – Profa. Dra. Andreia Maria Araújo Drummond (UFMG)

SP – Prof. Dr. Danilo Rothberg (UNESP)

REGIÃO SUL

Coordenação Regional Sul

Profa. Dra. Cristianne Maria Famer Rocha (UFRGS)

Coordenadores(as) Estaduais

PR – Profa. Dra. Daniela Savi Geremia (UFFS)

SC – Profa. Dra. Rosani Ramos Machado (UFSC)

RS – Profa. Dra. Cristianne Maria Famer Rocha (UFRGS).

REGIÃO CENTRO OESTE

Coordenação Regional Centro Oeste

Profa. Dra. Katarinne Lima Moraes (UnB/DF)

Coordenadores(as) Estaduais

DF – Profa. Dra. Katarinne Lima Moraes (UnB/DF)

GO – Profa. Dra. Nayara Figueiredo Vieira (UFG)

MT – Profa. Dra. Denize Jussara Rupolo Dall’Agnol (UNEMAT)

MS – Profa. Dra. Cássia Barbosa Reis (UEMS)

Mensagem

Prezados colegas,

A parceria com as instituições de ensino que compõem a Rede Brasil de Gestão da Informação e Tradução do Conhecimento em Saúde tem demonstrado o quanto podemos construir ciência com ética, dignidade e direcionada para a formulação de políticas públicas. Para nós do Laboratório ECoS/UnB é uma alegria dividir momentos de produção de conhecimento e de partilhas sobre os territórios e instituições de vocês.

O projeto Rompendo as barreiras da Desinformação na Atenção Primária à Saúde- a Ciência Cidadã como aliada na Educação, Informação, Comunicação e na Tradução do Conhecimento à Promoção da Saúde é de extrema importância para o atual momento que vivemos, em que a “desinformação em saúde” foi considerada um dos principais problemas por todos os países participantes dos eventos preliminares a COP 30, a ser realizada em Belém, em novembro de 2025.

A desinformação pode ter consequências graves, afetando a eficácia das medidas de prevenção e tratamento e a confiança da população nas autoridades de saúde, a integração de saberes e práticas com as instituições das diversas regiões do Brasil, que fazem parte desta rede, nos permitirá demonstrar as diversidades do território brasileiro para enfrentar os efeitos da desinformação. Diante da capilaridade das ações de vocês, os resultados dessa pesquisa, trará novas possibilidades comunicacionais, de prevenção à desinformação em saúde.

Temos certeza que este conhecimento ampliará as ações de tradução do conhecimento junto a mídias comunitárias, UBS, escolas públicas e comunidades em seus territórios, produzindo novas formas de cuidar da saúde-doença em situações agudas ou crônicas. Agradeço a cada um de vocês, o empenho e a dedicação, pois sei que além do compromisso institucional, vocês têm compromisso com o SUS.

Ana Valéria M. Mendonça
Coordenadora

Apresentação

Este Caderno de Campo tem por finalidade ampliar a divulgação, sistematizar e facilitar a comunicação das orientações relativas à pesquisa “Rompendo as barreiras da Desinformação na Atenção Primária à Saúde - a Ciência Cidadã como aliada na Educação, Informação, Comunicação e na Tradução do Conhecimento à Promoção da Saúde. Esta pesquisa é uma iniciativa do Laboratório de Educação, Informação e Comunicação em Saúde - LabECoS, vinculado a Faculdade de Ciências da Saúde da Universidade de Brasília - UnB, financiada pelo CNPq/SUS através da Chamada Nº 21/2023 - Faixa B - Estudos Primários e Originais.

A pesquisa tem objetivo: Analisar as características da desinformação em saúde evidenciando possibilidades comunicacionais baseadas na qualidade da informação em saúde em apoio à tomada de decisões sobre os processos de cuidar da saúde e doença de situações agudas ou crônicas pelos profissionais da APS/ESF/PSE, à prevenção da desinformação e seus reflexos na saúde da comunidade.

A parceria com a Rede BRASIL de Gestão da Informação e Tradução do Conhecimento em Saúde, nos permitirá chegar às diversas regiões do país e aos municípios mais distantes, mais vulneráveis e de menor porte populacional. Considerando ser uma pesquisa multicêntrica, a orientação geral à coleta dos dados e, conseqüentemente, aos procedimentos de campo, amplia a eficiência e a qualidade das ações de pesquisa.

A gestão orçamentária e financeira do projeto é conduzida pela pesquisadora responsável pelo projeto, cabendo a esta a responsabilidade de selecionar a rede de pesquisadores, compreendendo as Coordenações Regionais e Estaduais e os auxiliares de pesquisa (bolsistas de graduação e pós-graduação).

As equipes de pesquisa são compostas por um coordenador Regional e por coordenadores estaduais de cada uma das cinco regiões do país, cada coordenador das instituições de ensino, agregam outros docentes e estudantes de graduação como bolsistas e voluntários para apoiar a coleta de dados.

Para execução da coleta de dados da parte quantitativa, serão enviados aos profissionais das Esf e do PSE um QR Code online e para a parte qualitativa, com informantes-chaves, será realizada uma entrevista de forma presencial e online. Para que tudo aconteça com maior transparência e eficiência, faz-se necessário que todos(as) pesquisadores(as) envolvidos(as) colaborem e participem, de forma ativa, para o bom andamento de todas as etapas da referida pesquisa.

A Coordenação Nacional espera que este Caderno seja uma ferramenta útil e importante para toda a Rede de Pesquisadores(as).

Lista de Siglas

- APS – Atenção Primária à Saúde
- CEP – Comitê de Ética em Pesquisa
- CAAE – Certificado de Apresentação de Apreciação Ética.
- COP 30 – 30ª Conferência das Partes da Convenção-Quadro das Nações Unidas sobre Mudanças Climáticas (UNFCCC)
- CONACS – Confederação Nacional dos Agentes de Saúde
- CONASS – Conselho Nacional de Secretários de Saúde
- CONASEMS – Conselho Nacional de Secretarias Municipais de Saúde
- CNS – Conselho Nacional de Saúde
- ESF – Estratégia Saúde da Família
- Esf – Equipe de Saúde da Família
- IBGE – Instituto Brasileiro de Geografia e Estatística
- IED – Índice de Equidade e Desenvolvimento
- IPEA – Instituto de pesquisa Econômica Aplicada
- IVS – Índice de vulnerabilidade social
- LabECoS – Laboratório de Educação, Informação e Comunicação em Saúde
- SAPS – Secretaria de Atenção Primária
- SUS – Sistema Único de Saúde
- TIC – Tecnologia de Informação e Comunicação
- TCLE – Termo de Consentimento Livre e Esclarecido
- UBS – Unidade Básica de Saúde
- UFAC – Universidade Federal do Acre
- UFAP – Universidade Federal do Amapá
- UFAM – Universidade Federal do Amazonas
- UFPA – Universidade Federal do Pará
- UNIR – Universidade Federal de Rondônia
- UFRR – Universidade Federal de Roraima
- UFT – Universidade Federal do Tocantins
- UFBA – Universidade Federal da Bahia
- UECE – Universidade Estadual do Ceará
- UERJ – Universidade Estadual do Rio de Janeiro
- UEMS – Universidade Estadual de Mato Grosso do Sul
- UFMA – Universidade Federal do Maranhão
- UFPB – Universidade Federal da Paraíba
- UFPE – Universidade Federal de Pernambuco
- UNIVASF – Universidade Federal do Vale do São Francisco

UNCISAL – Universidade Estadual de Ciências da Saúde de Alagoas
UFPI – Universidade Federal do Piauí
UFRN – Universidade Federal do Rio Grande do Norte
UFS – Universidade Federal de Sergipe
UnB – Universidade de Brasília
UFG – Universidade Federal de Goiás
UNEMAT – Universidade do Estado de Mato Grosso
UFMG – Universidade Federal de Minas Gerais
UFES – Universidade Federal do Espírito Santo
UFRJ – Universidade Federal do Rio de Janeiro
UNIOESTE – Universidade Estadual do Oeste do Paraná
UFRGS – Universidade Federal do Rio Grande do Sul
UFSC – Universidade Federal de Santa Catarina
UFFS – Universidade Federal da Fronteira Sul

Lista de Tabelas

Tabela 1. Amostra por região segundo população e número de equipes	14
Tabela 2. Distribuição do número de equipes de acordo com os estratos de IED por município de cada estado da Região Centro Oeste	15
Tabela 3. Distribuição do número de equipes de acordo com os estratos de IED por município de cada estado Região Norte	15
Tabela 4. Distribuição do número de equipes de acordo com os estratos de IED por município de cada estado Região Nordeste	16
Tabela 5. Distribuição do número de equipes de acordo com os estratos de IED por município de cada estado Região Sul	17
Tabela 6. Distribuição do número de equipes de acordo com os estratos de IED por município de cada estado Região Sudeste	17

Sumário

1. Introdução	12
2. Desenho Metodológico da Pesquisa	13
2.1. Planejamento amostral	13
2.2. Seleção de municípios para a amostra	18
2.3. Participantes da amostra	18
2.4. Procedimentos de análise e coleta de dados	19
3. Procedimentos Éticos e Integridade da Pesquisa	20
3.1. Protocolo de Consentimento Livre e Esclarecido	20
3.2. Pacto de Confidencialidade da Pesquisa	20
3.3. Responsabilidade Ética das Instituições Participantes	21
4. Co-responsabilidades e Atribuições da Rede de Pesquisadores	22
4.1. Coordenação Nacional	22
4.2. Coordenação Regional	22
4.3. Coordenação Estadual	23
4.4. Auxiliares de Pesquisa (Graduação e Pós-Graduação)	23
5. Planejamento e Organização do Trabalho de Campo	25
5.1. Relações interinstitucionais	25
5.2. Agendamento com a Equipe	25
5.3. Procedimentos para a entrevista	26
5.4. Acordos éticos	26
5.5. Diário de Campo	27
6. Elaboração do Diário de Campo	28
7. Comunicação Social, Científica e Comunitária	29
8. Apoio Administrativo e Elaboração dos relatórios	30
9. Referências Bibliográficas	31
APÊNDICES	32
Apêndice 1. Relação de municípios por estado e IED da pesquisa Estudo Nacional sobre Desinformação em saúde na APS da Região Norte	33
Apêndice 2. Relação de municípios por estado e IED da pesquisa Estudo Nacional sobre Desinformação em saúde na APS da Região Nordeste	43
Apêndice 3. Relação de municípios por estado e IED da pesquisa Estudo Nacional sobre Desinformação em saúde na APS da Região Centro Oeste	79
Apêndice 4. Relação de municípios por estado e IED da pesquisa Estudo Nacional sobre Desinformação em saúde na APS da Região Sudeste	90
Apêndice 5. Relação de municípios por estado e IED da pesquisa Estudo Nacional sobre Desinformação em saúde na APS da Região Sul	126
Apêndice 6. TCLE – Termo de Consentimento Livre e Esclarecido	144

Apêndice 7. Termo de Compromisso e Confidencialidade dos Pesquisadores	146
Apêndice 8. Roteiro de entrevista coordenadores APS	147
Apêndice 9. Roteiro de entrevista profissionais da APS	157
Apêndice 10. Roteiro de entrevista profissionais do PSE	165
Apêndice 11. Carta aos Secretários Municipais de Saúde	176
Apêndice 12. Carta aos coordenadores do PSE	178
Apêndice 13. Roteiro de elaboração do Plano de Trabalho do bolsista	180
Apêndice 14. Roteiro para elaboração do Relatório do bolsista	181
ANEXOS	182
Anexo 1. Parecer do CEP/FS/UnB	183

1. Introdução

A disseminação de informações sobre saúde tornou-se crucial para a compreensão e adequado enfrentamento de doenças. A crescente quantidade de conteúdo, associada ao grande volume de informações imprecisas, falsas ou enganosas, contribuem para a disseminação da desinformação em saúde. Na saúde pública, a desinformação pode ter consequências graves, afetando a eficácia das medidas de prevenção e tratamento de doenças e a confiança da população nas autoridades de saúde.

O desenvolvimento de estratégias para prevenção da desinformação, devem ser precisas e embasadas cientificamente para a promoção da saúde e bem-estar da população, a partir de modelos teórico metodológicos e práticos, aplicados à gestão da informação e tradução do conhecimento mediados por TIC. Neste contexto, esta pesquisa objetiva analisar as características da desinformação em saúde evidenciando possibilidades comunicacionais baseadas na qualidade da informação em saúde em apoio à tomada de decisões sobre os processos de cuidar da saúde-doença de situações agudas ou crônicas pelos profissionais da APS/PSE, à prevenção da desinformação e seus reflexos na saúde.

A primeira etapa da pesquisa será a partir de uma revisão de literatura e da identificação das cinco principais narrativas falsas em saúde existente nas mídias sociais de 2016 a 2024. A segunda etapa será uma pesquisa de campo de âmbito nacional, para compreender como os profissionais da APS/ESF/PSE e coordenadores da APS, nos municípios, aplicam seus conhecimentos, atitudes e práticas frente à desinformação em saúde.

A pesquisa de campo será realizada por docentes e discentes das diversas instituições participantes e este manual detalha a etapa metodológica da pesquisa de campo, as responsabilidades das coordenações: nacional, estadual e municipal, as documentações para atender as exigências da legislação normativa sobre ética em pesquisa e discute estratégias de organização da coleta e análise dos dados. Nos apêndices e anexos estão todos os documentos e informações complementares essenciais para a pesquisa de campo.

2. Desenho Metodológico da Pesquisa

Trata-se de um estudo exploratório-descritivo e experimental-analítico de abordagem mista quali-quantitativa, nas cinco regiões do país. A pesquisa de métodos mistos é conceituada como uma abordagem aplicada às ciências sociais, comportamentais e da saúde, na qual o pesquisador coleta dados quantitativos e qualitativos e integra e desenvolve interpretações fundamentadas nas forças combinadas de ambos os conjuntos de dados para compreender problemas de pesquisa (CRESWELL, 2015). A suposição central é que, a partir da vinculação entre tendências estatísticas (dados quantitativos) e histórias e experiências pessoais (dados qualitativos), os estudos de métodos mistos promovem um melhor entendimento dos problemas ou fenômenos da pesquisa, de uma forma que não se obteria com a utilização de somente uma abordagem isolada (CRESWELL e PLANO CLARK, 2013; CRESWELL, 2015).

Na etapa quantitativa pretende-se analisar como profissionais da APS/ESF/PSE, lançam mão de seus conhecimentos, atitudes e práticas frente à desinformação em saúde. Através de desenho amostral não probabilístico de resposta voluntária, baseada no método *Web Survey*, de abrangência nacional, serão analisadas como as variáveis relacionados a idade, sexo e a situação de vulnerabilidade e tamanho populacional dos municípios interferem no conhecimento sobre desinformação de cada categoria profissional da amostra do estudo.

Para a etapa qualitativa a escolha da amostragem será por conveniência com informantes-chaves, que atuam como especialistas, na área de atuação da pesquisa, esta escolha se justifica por seu alinhamento com os objetivos da pesquisa qualitativa, conforme discutido por Marshall (1996). O autor destaca que, ao contrário das abordagens quantitativas que priorizam a representatividade estatística, a pesquisa qualitativa visa selecionar informantes que ofereçam informações ricas e relevantes sobre o fenômeno estudado. Dentro dessa lógica, a amostragem por julgamento — categoria que inclui a seleção de especialistas — permite a identificação intencional de indivíduos que possuem conhecimento específico e aprofundado sobre o tema em investigação. Assim, a inclusão de participantes com expertise reconhecida contribui para a profundidade analítica e a compreensão contextual dos dados coletados, favorecendo a robustez dos achados qualitativos (Marshall, 1996).

Os dados obtidos nas duas etapas serão analisados separadamente e posteriormente serão analisadas de forma conjunta para explicar questões não respondidas pela pesquisa, separadamente, e dar maior robustez aos dados. A utilização de métodos mistos enriquece a pesquisa na medida que traz elementos para explicar a realidade a partir da triangulação de dados qualitativos e quantitativos. Os dados qualitativos além de permitir uma análise comparativa entre estados no Brasil e explicar aspectos da pesquisa quantitativa, servirá também para uma análise de sistemas comparados, com outros países, para analisar o nível de desinformação em saúde na APS.

2.1. Planejamento amostral

- **Tamanho da Amostra no Brasil Etapa Quantitativa**

O estudo terá como cenário a Atenção Primária à Saúde, a amostra será constituída por profissionais de saúde da APS, que atuam em UBS, organizadas segundo os valores e princípios da ESF, e as equipes do PSE vinculados à Esf. Para o cálculo da amostra foi considerado as Esf distribuídas nos municípios que apresentaram produção em dezembro de 2024. por região de acordo com o tamanho populacional.

Considerando as desigualdades do território brasileiro na área econômica social e territorial, e o impacto destas para o processo de trabalho, buscamos demonstrar a realidade dos diversos municípios, utilizando o Índice de Equidade e Dimensionamento (IED), que é um dos critérios para transferência do componente fixo da estratégia saúde da família para o ano de 2025. O IED

foi criado pela SAPS/MS com o objetivo de garantir maior equidade na distribuição dos recursos federais da APS para os municípios. O IED classifica os municípios, considerando a vulnerabilidade social (Índice de Vulnerabilidade Social - IVS do IPEA) e o porte populacional (IBGE). Após o cálculo dos dois indicadores o resultado do IED é apresentado em 4 estratos (1 a 4), sendo que o estrato 1 elenca os municípios mais vulneráveis e de menor porte populacional, sendo o estrato 4 os municípios de maior porte populacional e menos vulneráveis. A Portaria GM/MS nº 3.493/2024, apresenta a descrição da forma de cálculo e o seu anexo VI apresenta a lista com a descrição de todos os municípios e seu estrato no IED.

Para o cálculo do tamanho da amostra, considera-se que para todas as variáveis do estudo, pode-se dicotomizar os resultados e considerar que os resultados de cada categoria são de 50% (esta suposição maximiza o tamanho da amostra). Considerando o erro amostral de 3% e a população de equipes da Estratégia de Saúde da Família de 55.161, o tamanho mínimo da amostra total será de 2096.

Tabela 1. Amostra por região segundo população e número de equipes

Região	População (%)	Equipe ESF	Equipes ESF (%)	Amostra
Norte	8,54	5.573	9,92%	207
Nordeste	26,91%	19.445	34,62%	728
Centro Oeste	8,02%	4.298	7,65%	160
Sudeste	41,78%	18.765	33,41%	700
Sul	14,74%	8.080	14,39%	301
Total	100%	56.161	100%	2096

Fonte: DATASUS/MS/CNES dados de dezembro de 2024 coletados em 10 de fevereiro de 2025.

A distribuição do quantitativo, de equipes, de cada região, foi realizada proporcionalmente, por UF, segundo seu IED. Considerou-se ainda o efeito do desenho de 2,0, por estarmos pesquisando apenas alguns representantes de Esf de municípios de todo o Brasil, estudo multicêntrico. Nas tabelas 2 a 6 apresentamos a quantidade de equipes que devem ser entrevistadas, de acordo com os estratos do IED em cada estado.

Considerando a importância do PSE nas ações de educação em saúde, para cada equipe de saúde da família além dos profissionais da Esf, serão entrevistados um profissional, da área de educação, que desenvolve as ações do PSE vinculado a esta equipe, dando um total de 2096 entrevistas.

A amostra por conveniência foi extraída da amostra por UF, onde foi selecionado um coordenador municipal de cada estrato de IED, exceto em estados que não tem todos os estratos, ou com maior tamanho populacional que foi ampliado para 2 entrevistas, dando um total de 94 entrevistados.

Tamanho da Amostra no Brasil Etapa Qualitativa

Nesta etapa queremos aprofundar alguns aspectos sobre a realidade de cada estado através de entrevistas semiestruturadas (apêndice 8), com informantes chaves, sobre o tema da pesquisa. A amostragem com informantes chaves, ou seja especialistas: ela é apropriada quando se busca participantes com conhecimento aprofundado, capazes de fornecer dados qualitativamente ricos, especialmente úteis em estudos que buscam entender questões complexas do comportamento humano (Marshall 1996) No nosso caso as coordenações municipais e regionais ou estaduais da ESF, embora não sejam especialistas no tema “desinformação em saúde”, têm um conhecimento ampliado da realidade, por coordenar diversas Esf, no seu território.

A amostra qualitativa, por conveniência, extraída da amostra quantitativa, por UF, será composta por 1 coordenador da APS/ESF, dos municípios que forem selecionados para a amostra quantitativa, sendo que em cada estado será entrevistado apenas um coordenador de cada estrato de IED, com um total de 94 entrevistados. As tabelas a seguir detalham os quantitativos de entrevistas das etapas quantitativa e qualitativa por UF.

Tabela 2. Distribuição do número de equipes de acordo com os estratos de IED por município de cada estado da Região Centro Oeste

UF_IED	Nº DE equipes da amostra	Número de profissionais Esf	Número de profissionais do PSE	Número de informantes chaves
DF (IED 4)	24	96	24	2
GO (IED 2)	3	12	3	1
GO (IED 3)	26	104	26	1
GO (IED 4)	39	156	39	1
MS (IED 2)	1	4	1	1
MS (IED 3)	10	40	10	1
MS (IED 4)	17	68	17	1
MT (IED 1)	0	0	0	0
MT (IED 2)	1	4	1	1
MT (IED 3)	14	56	14	1
MT (IED 4)	25	100	25	1
	160	640	160	11

Fonte: Elaboração própria a partir de dados do DATASUS/MS/CNES.

Tabela 3. Distribuição do número de equipes de acordo com os estratos de IED por município de cada estado Região Norte

UF_IED	Nº DE equipes da amostra	Número de profissionais Esf	Número de profissionais do PSE	Número de informantes chaves
AC (IED 1)	3	12	3	1
AC (IED 2)	2	8	2	1
AC (IED 3)	2	8	2	1
AC (IED 4)	3	12	3	1
AM (IED 1)	16	64	16	1
AM (IED 2)	5	20	5	1
AM (IED 3)	6	24	6	1
AM (IED 4)	13	52	13	1
AP (IED 1)	3	12	3	1
AP (IED 2)	0	0	0	0
AP (IED 3)	0	0	0	0
AP (IED 4)	7	28	7	1
PA (IED 1)	27	108	27	1
PA (IED 2)	19	76	19	1
PA (IED 3)	27	108	27	1

PA (IED 4)	23	92	23	1
RO (IED 2)	3	12	3	1
RO (IED 3)	6	24	6	1
RO (IED 4)	9	36	9	1
RR (IED 1)	2	8	2	1
RR (IED 2)	2	8	2	1
RR (IED 3)	0	0	0	0
RR (IED 4)	6	24	6	1
TO (IED 1)	2	8	2	1
TO (IED 2)	5	20	5	1
TO (IED 3)	7	28	7	1
TO (IED 4)	9	36	9	1
	207	828	207	24

Fonte: Elaboração própria a partir de dados do DATASUS/MS/CNES.

Tabela 4. Distribuição do número de equipes de acordo com os estratos de IED por município de cada estado Região Nordeste

UF_IED	Nº DE equipes da amostra	Número de profissionais Esf	Número de profissionais do PSE	Número de informantes chaves
AL (IED 1)	17	68	17	1
AL (IED 2)	7	28	7	1
AL (IED 3)	7	28	7	1
AL (IED 4)	7	28	7	1
BA (IED 1)	26	104	26	1
BA (IED 2)	65	260	65	1
BA (IED 3)	33	132	33	1
BA (IED 4)	45	180	45	1
CE (IED 1)	10	40	10	1
CE (IED 2)	35	140	35	1
CE (IED 3)	40	160	40	1
CE (IED 4)	32	128	32	1
MA (IED 1)	56	224	56	1
MA (IED 2)	19	76	19	1
MA (IED 3)	13	52	13	1
MA (IED 4)	14	56	14	1
PB (IED 1)	10	40	10	1
PB (IED 2)	19	76	19	1
PB (IED 3)	14	56	14	1
PB (IED 4)	19	76	19	1
PE (IED 1)	17	68	17	1
PE (IED 2)	35	140	35	1
PE (IED 3)	30	120	30	1

PE (IED 4)	30	120	30	1
PI (IED 1)	14	56	14	1
PI (IED 2)	17	68	17	1
PI (IED 3)	8	32	8	1
PI (IED 4)	14	56	14	1
RN (IED 1)	4	16	4	1
RN (IED 2)	15	60	15	1
RN (IED 3)	13	52	13	1
RN (IED 4)	14	56	14	1
SE (IED 1)	2	8	2	1
SE (IED 2)	10	40	10	1
SE (IED 3)	9	36	9	1
SE (IED 4)	8	32	8	1
	728	2.912	728	36

Fonte: Elaboração própria a partir de dados do DATASUS/MS/CNES.

Tabela 5. Distribuição do número de equipes de acordo com os estratos de IED por município de cada estado Região Sul

UF_IED	Nº DE equipes da amostra	Número de profissionais Esf	Número de profissionais do PSE	Número de informantes chaves
PR (IED 2)	2	8	2	1
PR (IED 3)	36	144	36	1
PR (IED 4)	72	288	72	1
RS (IED 3)	24	96	24	1
RS (IED 4)	75	300	75	1
SC (IED 3)	14	56	14	1
SC (IED 4)	78	312	78	1
	301	1.204	301	7

Fonte: Elaboração própria a partir de dados do DATASUS/MS/CNES.

Tabela 6. Distribuição do número de equipes de acordo com os estratos de IED por município de cada estado Região Sudeste

UF_IED	Nº DE equipes da amostra	Número de profissionais Esf	Número de profissionais do PSE	Número de informantes chaves
ES (IED 3)	10	40	10	1
ES (IED 4)	31	124	31	1
MG (IED 1)	5	20	5	1
MG (IED 2)	23	92	23	1
MG (IED 3)	80	320	80	2
MG (IED 4)	139	556	139	2
RJ (IED 3)	9	36	9	2
RJ (IED 4)	124	496	124	2
SP (IED 3)	37	148	37	2

SP (IED 4)	242	968	242	2
	700	2.800	700	16

Fonte: Elaboração própria a partir de dados do DATASUS/MS/CNES.

Considerando as tabelas 2 a 6 com o quantitativo de equipes a serem entrevistadas por IED, em cada UF, os coordenadores estaduais vão escolher os municípios listados nos apêndices de 1 a 5 de acordo com o seu estrato de IED. Alguns estados não têm municípios classificados em todos os estratos, no DF por exemplo, como não tem municípios Brasília está classificada como estrato 4, o mesmo pode ocorrer em outros estados. Contudo essa distribuição não acarretará vieses na amostra, pois, foi feito o cálculo por região e estado, considerando o número total de equipes no Brasil de 2096.

2.2. Seleção de municípios para a amostra

Para a escolha dos municípios além da sua classificação por estrato de IED, o município deverá ter um percentual (%) de ações realizadas no PSE (Portaria GM/MS 5608 de 12 de novembro de 2024), de no mínimo 50%, assim teremos 2096 Esf a serem entrevistadas, com 4 profissionais cada uma e mais 1 pessoa por Esf ligada ao PSE. Portanto, cada coordenador estadual fará a escolha do município por conveniência, de acordo com o número de equipes por estrato de IED, conforme Apêndices de 1 a 5, esta relação contém apenas os municípios que atendem aos critérios do % de ações do PSE.

Considerando se tratar de um questionário auto aplicável, para obter um número de respostas satisfatórias, cada coordenador estadual pode optar por enviar os QR Code dos questionários para um maior número de equipes de vários municípios. Assim a medida que alcançar o número de profissionais descritos na amostra, no período de maio a agosto de 2025, podemos encerrar a divulgação, embora daremos um mês a mais para receber entrevistas incompletas ou não enviadas pelo entrevistado no máximo até final de setembro. Deve-se considerar a possibilidade de incluir a capital de cada estado sempre que possível.

A amostra é o número de equipes por estrato de IED e em cada estrato, a depender do número de equipes, podem ser entrevistados profissionais de mais 1 município, contudo, para a amostra com coordenadores da APS deve se considerar apenas um município, ou 2, por estrato a depender da amostra, por UF, descritas nas tabelas de 2 a 6.

2.3. Participantes da amostra

A pesquisa quantitativa, será realizada através de um inquérito com questionários auto aplicáveis onde serão entrevistados a equipe básica da equipe de saúde da família, os professores do ensino médio que atuam no programa saúde do escolar vinculado a equipe de saúde da família selecionada para responder o questionário e coordenadores da APS municipal.

A equipe de saúde da família é composta por 1 médico, 1 enfermeiro, 1 a 2 técnicos de enfermagem e 1 agente comunitário de saúde. Será considerado para a coleta 1 profissional de cada uma dessas categorias. Contudo, considerando que o número de ACS é maior, que as demais categorias, o coordenador estadual poderá enviar o questionário para até 3 ACS, desde que tenha capacidade para ampliar a amostra.

Serão entrevistados 2096 Esf, considerando quatro profissionais por equipe, com um total de 8.384 entrevistados. Para o PSE o participante será um educador para cada equipe da amostra com um total de 2096 entrevistas.

Em relação aos participantes da amostra, do PSE, deve se levar em consideração a realidade local, em alguns municípios de pequeno porte, estas ações não estão vinculadas diretamente à

escola, do território da equipe, e sim a uma coordenação na secretaria de educação que desenvolve as ações com a secretaria de saúde. Nestes casos cabe ao coordenador estadual, da pesquisa, a escolha dos entrevistados, que poderá ser a equipe ou um coordenador local.

Farão parte da amostra por conveniência 1 coordenador municipal, da ESF, de cada estrato de IED existente no estado, ou a critério do coordenador estadual da pesquisa, podem ser entrevistados coordenadores regionais ou estaduais. Estes coordenadores devem responder o questionário, auto aplicável, antes ou no momento da entrevista semiestruturada.

Os participantes devem ter idade igual ou superior a 18 anos, está em exercício das suas atividades na Esf, no PSE ou na coordenação e deve se considerar ainda as exigências do Ministério da Saúde de incluir profissionais das diferentes raças e etnias.

2.4. Procedimentos de análise e coleta de dados

O desenho amostral quantitativo, não probabilístico de resposta voluntária, é baseado no método *Web Survey* de abrangência nacional, exceto em lugares remotos e/ou de difícil acesso tecnológico, onde o instrumento poderá ser aplicado presencialmente. O questionário online disponível na plataforma REDCap, será disponibilizado na página do LabEcos e em sites das instituições parceiras como MS, CONASS, CONASEMS, CONACS, entre outros e encaminhado por cada entrevistador da comissão estadual, para os profissionais das equipes dos municípios selecionados, de acordo com os apêndices de 1 a 5.

A coleta de dados da etapa qualitativa será através de entrevistas online ou presencial onde será aplicado o questionário e o roteiro semiestruturado da pesquisa aos informantes chaves por estrato de IED, conforme quantitativo explicitado nas tabelas de 2 a 6.

Para realização do tratamento e a análise quantitativa dos dados, serão utilizados os programas Jamovi, versão 2.3.28 para *Windows*®, por meio de estatística descritiva e inferencial, e o pacote estatístico R para tratamento dos dados com escalas do tipo Likert. Algumas variáveis relativas à localização geográfica serão analisadas aplicando-se técnicas de geoprocessamento, com a utilização do Sistema de Informação Geográfica QGIS.

Na Etapa qualitativa, será utilizado para análise dos dados o software NVIVO® e se seguirá o método de pesquisa de narrativas, considerando-se a perspectiva holística com ênfase no conteúdo, de forma que o texto derivado da transcrição das entrevistas passará pelas etapas: (1) leituras iniciais e de aproximação para identificação de temas circunscritos ao fenômeno em exploração; posteriormente, (2) leituras interativas e reflexivas com vistas a conteúdos estruturantes do fenômeno, quando trechos são destacados e extraídos; e (3) análise interpretativa e indutiva do material destacado na etapa anterior (LIEBLICH, TUVAL-MASHIACH e ZILBER, 1998).

3. Procedimentos Éticos e Integridade da Pesquisa

Este projeto está aprovado em sua totalidade pelo Comitê de Ética em Pesquisa da Faculdade de Ciências da Saúde da Universidade de Brasília (CEP/FS/UnB) sob número CAAE: 83759224.6.1001.0030 (Anexo 1 – Parecer do CEP).

Os princípios éticos e de integridade nele assegurados ancoram-se nas pesquisas aplicadas às Ciências Humanas e Sociais, conforme a Resolução do Conselho Nacional de Saúde (CNS), nº 510, de 7 de abril de 2016, que tratam das normas e procedimentos metodológicos que envolvem a utilização de dados obtidos diretamente com participantes, por meio de informações identificáveis ou que possam incorrer em riscos maiores do que os existentes na vida cotidiana.

3.1. Protocolo de Consentimento Livre e Esclarecido

Conforme a Resolução do Conselho Nacional de Saúde (CNS) nº 510, de 7 de abril de 2016, o Termo de Consentimento Livre e Esclarecido (TCLE) envolve o estabelecimento de relação de confiança entre pesquisador e participante, continuamente aberta ao diálogo e ao questionamento e deve ocorrer de maneira espontânea, clara e objetiva. O TCLE, que inclui em seu texto a autorização para gravação de voz e imagem, está disponível na Plataforma REDCap e no caso da entrevista o mesmo será lido para aprovação. Esse termo está disponível no apêndice 7 deste manual.

Conforme assegura a Resolução nº 510, os entrevistados podem desistir a qualquer momento de participar da pesquisa, sem qualquer prejuízo; devem ter sua privacidade respeitada; ter assegurada a garantia da confidencialidade das informações pessoais; decidir se sua identidade será divulgada e quais são, dentre as informações que forneceu, as que podem ser tratadas de forma pública; ser indenizados pelo dano decorrente da pesquisa, nos termos da Lei, ainda ser ressarcidos por possíveis despesas diretamente decorrentes de sua participação na pesquisa.

3.2. Pacto de Confidencialidade da Pesquisa

A rede de pesquisadores vinculados ao Projeto “Rompendo as barreiras da Desinformação: a Ciência Cidadã como aliada na Educação, Informação, Comunicação e na Tradução do Conhecimento à Promoção da Saúde, está comprometida ética e solidariamente, por meio do Termo de Compromisso de Confidencialidade, em:

- manter absoluto sigilo e confidencialidade sobre todas as informações e dados relacionados, comprometendo-se a não reproduzir, gravar, utilizar ou revelar o conteúdo de quaisquer documentos, dados, informações e materiais relativos ao Projeto a que tenha acesso, por qualquer forma escrita, verbal ou virtual;

Por “informações confidenciais”, compreendem-se todos os dados, informações, documentos, tecnologias, programas, evento, aperfeiçoamento, invento ou inovação, criação, obtenção de processos ou produtos, privilegiados ou não e todas e quaisquer informações fornecidas, comunicadas ou reveladas, independentemente do meio ou forma de transmissão, relacionadas ao Projeto.

O descumprimento de quaisquer cláusulas e condições do Termo, em especial qualquer divulgação, utilização, transferência, implicará a responsabilidade civil e criminal pela violação das regras de sigilo e confidencialidade e acarretará a obrigação de ressarcimento dos danos e prejuízos causados pela divulgação indevida. (Apêndice 8 – Termo de Compromisso de Confidencialidade do pesquisador).

As responsabilidades ora assumidas estendem-se ao Pacto de Autoria técnico-científica mediante contrato celebrado entre a UnB, o CNPQ e as instituições participantes, que orienta o fluxo das produções de comunicação científica fruto dos achados de campo e que serão orientadas pela Coordenação Nacional deste Projeto, em acordo com as Coordenações Regionais e Estaduais.

3.3. Responsabilidades Éticas das Instituições participantes

Os participantes da pesquisa são pesquisadores de instituições que tal qual a proponente, fazem parte do projeto apesar de não o ter proposto, sendo que o pesquisador responsável por este estudo será sempre o mesmo da Instituição proponente. Estas instituições tiveram seu CNPJ incluído no campo específico na Plataforma e enviaram termos de anuência que também foram registrados na Plataforma Brasil.

Após aprovação do Projeto Original pelo Centro Coordenador, aparecerá o Projeto de Centro Participante (Pp) na lista de projetos do(a) pesquisador(a) da instituição participante (indicado anteriormente pelo Centro Coordenador na Plataforma Brasil). Mesmo que a instituição tenha sido incluída como centro participante, é importante que sejam observados os critérios de cada CEP para realização da pesquisa. Por exemplo, caso o protocolo de pesquisa seja desenvolvido nas dependências das unidades de saúde ou das universidades, a anuência dessas unidades também se faz necessária. Os documentos de anuência precisam ser anexados à Plataforma Brasil, juntamente ao projeto, esclarecendo quais atividades serão realizadas no centro participante, e isso não implica mudança do CAAE.

Os CEP das instituições cadastradas como centros participantes podem emitir pendências para ajustes locais do protocolo de pesquisa. Caso as modificações a serem realizadas alterem substancialmente o protocolo de pesquisa em etapas que não serão realizadas em suas instituições, e/ou o pesquisador responsável não concorde com as alterações, cabe a este analisar se é pertinente a manutenção dessas instituições no projeto de pesquisa, e cabe às instituições aprovar ou não a realização do projeto. Ressalta-se que as modificações realizadas para os centros participantes só têm validade e aplicabilidade para o centro participante que emitiu as pendências.

Para os casos de alteração do projeto, respeitando as devidas autorizações da instituição proponente, o pesquisador da instituição participante, entra na Plataforma Brasil, clica na lupa para entrar no projeto e depois clica no ícone da caneta para realizar a submissão, anexar documentos e incluir informações. Alguns documentos já estão na lista de documentos, visto que isso já vem do centro coordenador. As abas da Plataforma já estão preenchidas; apenas alguns campos estarão disponíveis para alteração por parte do(a) pesquisador(a) da instituição, como participante (cronograma e orçamento devem ser preenchidos). Os coordenadores das instituições participantes devem estar atentos aos documentos que podem ser solicitados, além dos já inseridos pelo Centro Coordenador do projeto. Os trâmites envolvendo as entidades participantes não são de responsabilidade da instituição proponente.

4. Co-responsabilidades e atribuições da rede de pesquisadores

Considerando que o estudo é multicêntrico é imprescindível pactuar as ações a serem desenvolvidas para o cumprimento dos objetivos do projeto pelos participantes que atuam nas esferas: nacional, regional e local.

4.1. Coordenação Nacional

A Coordenação Nacional tem como atribuição realizar a gestão do projeto junto a UnB e aos órgãos financiadores CNPQ/DECIT/MS, coordenar as ações junto às Instituições de Ensino Superior vinculadas ao Projeto em âmbito Regional e Estadual, para viabilizar a realização das atividades previstas. A equipe de coordenação nacional deve garantir o cumprimento dos prazos, acompanhando o bom andamento das atividades e a produção técnico-científica em acordo com os pactos éticos e desenvolvendo as seguintes ações:

1. Programar e Coordenar as reuniões mensais da rede de pesquisadores
2. Cadastrar o projeto junto ao CEP da FS/UNB
3. Montar o ambiente virtual da pesquisa quantitativa e qualitativa
4. Monitorar as entrevistas realizadas por região e estado
5. Planejar as ações para cumprimento das metas do projeto
6. Selecionar e coordenar junto ao CNPQ o cadastro de bolsistas de graduação e pós graduação
7. Deliberar sobre a execução financeira das atividades do projeto
8. Organizar as atividades de produção científica do projeto e pactuar os produtos a serem elaborados por cada IES participante.
9. Articular junto ao Ministério da Saúde, CONASS, CONASEMS, e CONACS a divulgação da pesquisa.
10. Propor seminários nacionais e regionais.
11. Divulgar o relatório da pesquisa junto às IES participantes e para outras instituições governamentais e não-governamentais.

4.2. Coordenação Regional

Após a indicação direta dos(as) pesquisadores(as) das Instituições de Ensino Superior que integram a Rede de Pesquisadores, as representações das cinco Coordenações Regionais comprometem-se em coordenar as ações programadas em sua região de abrangência nas seguintes ações:

- a. Programar as ações junto às Coordenações Estaduais da Rede de acordo com os princípios pactuados com a coordenação nacional,
- b. Auxiliar a seleção da equipe de auxiliares para divulgar e realizar a pesquisa em sua região;
- c. Monitorar o cronograma da pesquisa de acordo com os prazos acordado com a coordenação nacional
- d. Supervisionar regionalmente o desenvolvimento das ações previstas e o cumprimento dos prazos da pesquisa;
- e. Fazer a interlocução com as Secretarias de Saúde, COSEMS, e coordenação do

- PSE do estado e dos municípios e com outros órgãos que se façam necessários ao cumprimento dos objetivos da pesquisa em apoio às Coordenações Estaduais;
- f. Participar de reuniões e sessões de estudos; elaborar relatórios mensais das atividades desenvolvidas; e contribuir para a produção técnico-científica junto à Coordenação Nacional.
 - g. Colaborar nos processos de análise dos dados da pesquisa de acordo com as orientações da coordenação nacional.

4.3. Coordenação Estadual

Indicados(as) como representantes legais das Instituições de Ensino Superior que integram a Rede Nacional da Pesquisa vinculada ao Projeto Rompendo as barreiras da Desinformação: a Ciência Cidadã como aliada na Educação, Informação, Comunicação e na Tradução do Conhecimento à Promoção da Saúde, dos profissionais que atuam na APS/ESF/PSE, os(as) pesquisadores(as) estaduais comprometem-se em:

- a. Coordenar as ações programadas em seu estado e/ou município de origem;
- b. Participar das atividades programadas pelas Coordenação Nacional e, regional, de acordo com a matriz de programação acordada;
- c. Realizar a seleção e fazer a capacitação da equipe de auxiliares de pesquisa em seu local de origem e monitorar o cronograma local da pesquisa;
- d. Supervisionar localmente o desenvolvimento das ações previstas; fazer a interlocução com as Secretarias de Saúde, e outros órgãos que se façam necessários ao cumprimento dos objetivos da pesquisa;
- e. Manter contato periódico com a Coordenação Regional do Projeto, viabilizando o bom andamento do fluxo de gestão da informação e comunicação das atividades locais;
- f. Divulgar o QR Code da pesquisa junto às secretarias municipais de saúde e de educação
- g. Realizar as entrevistas qualitativas
- h. Colaborar nos processos de análise dos dados da pesquisa; participar de reuniões e sessões de estudos; elaborar relatórios mensais das atividades desenvolvidas; e contribuir para a produção técnico-científica junto à Coordenação Nacional.

4.4. Auxiliares de Pesquisa (Graduação e Pós-Graduação)

Selecionados(as) pelas Coordenações Estaduais do Projeto de pesquisa “Rompendo as barreiras da Desinformação: a Ciência Cidadã como aliada na Educação, Informação, Comunicação e na Tradução do Conhecimento à Promoção da Saúde, dos profissionais que atuam na APS / ESF/PSE, os(as) auxiliares de pesquisa são bolsistas do CNPQ e voluntários de graduação, que atuaram como entrevistadores, e alunos de mestrado ou doutorado, com bolsas ou voluntários, que participaram do processo de análise de dados e elaboração dos relatórios do projeto. Além das ações previstas em seus planos de trabalho a ser executado em seu estado e/ou município de origem, estes desenvolveram as seguintes ações:

- a. Realizar as atividades da pesquisa de campo nas etapas quantitativa e qualitativa
- b. Realizar as atividades pactuadas com a Coordenação Estadual do Projeto, informando quaisquer intercorrências de divulgação do QR Code da pesquisa quantitativa e da coleta da pesquisa qualitativa.

- c. Colaborar nos processos de análise dos dados da pesquisa, incluindo-se a transcrição de entrevistas, elaboração de planilhas, estudos complementares e demais iniciativas técnicas- científicas relacionadas à pesquisa;
- d. Elaborar relatório sobre as dificuldades de divulgação e realização da pesquisa *web survey*.
- e. Elaborar o relatório de campo de todas as entrevistas realizadas.
- f. Reportar-se à Coordenação Estadual sempre que houver dúvida ou problema no trabalho de campo, mantendo um diálogo aberto que possibilite o relato imediato das surpresas do campo que, porventura, surjam no decorrer das entrevistas;
- g. Responsabilizar-se pela qualidade dos dados coletados;
- h. Participar de reuniões, dos treinamentos e sessões de estudos programados pela coordenação estadual
- i. Elaborar produções técnico-científicas, sobre temas relacionados à pesquisa junto a Coordenação Estadual.
- j. Os bolsistas de pós-graduação ficaram vinculados à comissão nacional, e devem acompanhar o processo de coleta de dados e organizar a etapa de análise, para elaboração dos relatórios de pesquisa

Além dos bolsistas podem participar como auxiliares de pesquisa ou colaboradores, docentes das instituições participantes. Os coordenadores estaduais realizam o cadastro destes docentes, como integrantes da pesquisa, e enviam as informações para a coordenação nacional que emitirá declaração de participação e incluirá o nome destes participantes no relatório final.

5. Planejamento e Organização do Trabalho de Campo

Para a etapa de coleta de dados cada coordenador estadual deve entrar em seu ambiente virtual, na REDCap para analisar os dados do seu estado e anotar informações a serem repassadas para os profissionais na divulgação do questionário. Após esta etapa o coordenador vai disponibilizar o QR Code, disponível em seu ambiente na REDCap, para os profissionais da Esf, do PSE e coordenadores municipais escolhidos para a entrevista.

Para as entrevistas qualitativas analisar o roteiro da entrevista e ver um programa para gravar as entrevistas nos tablets e ou celular dos bolsistas. Tanto para a etapa quantitativa como qualitativa é fundamental o treinamento com os bolsistas e demais participantes do projeto. No questionário é imprescindível que toda a equipe seja capaz de responder dúvidas quanto ao início e fim das entrevistas na plataforma, quanto a aplicação da entrevista semiestruturada, atentar para questões éticas e capacidade de escuta.

5.1. Relações interinstitucionais

Cada coordenador estadual deve escolher os municípios de acordo com os estratos de IED e as características descritas no item 2.2 deste manual. Deve ser solicitado aos gestores municipais autorização para realizar a pesquisa, o ofício de solicitação deve ser encaminhado juntamente com os documentos referentes a pesquisa, disponível nos apêndices de 11 a 12 e anexo 1 deste manual. Deve se considerar também os documentos exigidos por cada SMS e explicitar que é uma pesquisa de interesse do MS. Esse procedimento viabilizará a “abertura do campo de estudo”, isto é, a permissão para encaminhar o questionário para os profissionais da Esf, do PSE e entrevistar os coordenadores da APS.

Após a autorização deve ser solicitada a SMS e SME ou coordenações municipais da APS e do PSE a lista das UBS e escolas e o telefone/whatsapp ou e-mail dos gerentes das UBS, dos profissionais da Esf e do PSE. Como trata -se de uma pesquisa por *web survey* já pode ser enviado junto com os documentos de solicitação o QR Code para divulgação.

A divulgação da pesquisa quantitativa por *web survey* é fundamental, portanto, a busca por parcerias e a construção de estratégias permanentes de acompanhamento do número de entrevistas é fundamental, equipe deve enviar o QR Code a diversas entidades de profissionais de saúde e identificar pessoas e instituições chaves que possam apoiar nesta etapa e alcançar as metas previstas.

Na programação, das entrevistas, da etapa qualitativa, é recomendado, que sempre que possível, a condução seja realizada por 2 pessoas, uma conduz a entrevista e outra faz as anotações no diário de campo.

5.2. Agendamento com a Equipe

A parte das entrevistas quanti a equipe de coordenação estadual pode agendar a participação em eventos e reuniões para divulgar e explicitar os objetivos da pesquisa. Deve se dar uma ênfase maior na divulgação junto aos profissionais do PSE, pois estamos discutindo temas voltados ao setor saúde e não sabemos qual a inserção do setor de educação, neste cenário, conversar pessoalmente com alguém da coordenação do PSE vinculada a SME, faz os mesmos se sentirem integrados à pesquisa.

Na pesquisa quali o coordenador estadual pode agendar com os coordenadores da ESF os horários e a forma de realização da entrevista, se *online* ou presencial, é interessante que este contato seja feito pelo coordenador ou um colaborador docente, para explicar os objetivos da pesquisa. Caso o profissional prefira a modalidade *online*, deve-se garantir a disponibilidade de uma sala virtual com capacidade de gravação da entrevista a ser realizada.

O tempo médio de entrevista é de 40 minutos contudo, por se tratar de uma entrevista semiestruturada podemos devemos deixar 1:30. Faça um cronograma com as datas e horários das entrevistas e coloque uma coluna para anotar se as entrevistas foram realizadas e as pendências e observações.

5.3. Procedimentos para a entrevista

Antes de começar o trabalho de campo, leia atentamente o questionário web survey da etapa quanti e o roteiro da entrevista várias vezes com o objetivo de internalizá-la e ler o manual de instrução para orientar dúvidas dos entrevistados. A seguir algumas orientações básicas a realização de entrevistas com os coordenadores da APS.

1. Chegue no horário marcado, lembre-se que as pessoas têm compromissos e na gestão sempre ocorrem imprevistos, deixe sua agenda fechada por mais tempo para esta atividade;
2. Para a entrevista *online* informe ao entrevistado sobre a disponibilidade de computador e internet em local tranquilo;
3. A equipe de pesquisadores deve disponibilizar o *link* para a entrevista com meia hora de antecedência e pedir para o(a) entrevistado(a) estar no local com dez minutos de antecedência do horário agendado;
4. Certifique-se de que os equipamentos que você usará na entrevista estão carregados;
5. Tenha uma cópia do roteiro da entrevista à mão. Procure estudá-lo antes da entrevista para não mostrar dúvidas, de modo a transmitir credibilidade aos (às) entrevistados;
6. Estude bem o TCLE e as orientações que deverá passar aos(às) participantes antes de começar a entrevista;
7. Caso exista apenas um entrevistador, deixa as anotações que julgar importante, para serem registradas em seu Diário de Campo, depois da entrevista, não se desconecte visualmente do(a) entrevistado(a) por muito tempo;
8. Observe se o(a) participante está compreendendo suas questões da forma que você deseja e esclareça dúvidas sempre que necessário;
9. Antes de encerrar, pergunte se ele(a) quer falar algo, que não foi abordado na entrevista, sobre o tema;
10. Ao acabar, agradeça ao participante, informe a previsão de divulgação dos resultados, que será no início de 2026 e pergunte se ele(a) quer recebê-los por e-mail. Anote e se despeça.

5.4. Acordos éticos

Faça o acordo de forma cuidadosa; ele é fundamental para o bom desenvolvimento da entrevista. É o momento de negociar do pesquisador, de gerar co-responsabilidade para garantir que a entrevista flua sem energias dissonantes da atividade proposta, o acordo é pactuado entre as partes.

Início da entrevista

- Pedir para desligar o celular é importante,
- Informar sobre a garantia de sigilo das informações.
- Faça a leitura, seguida da assinatura digital do TCLE.

- Informe como será a assinatura e a gravação da entrevista.
- Explique em poucas palavras a importância sobre estudar o tema Desinformação em saúde.

Durante a entrevista

- Apresente-se sempre com palavras simples e de forma curta e clara, e lembre-se de olhar nos olhos, mesmo que virtualmente.
- Evite posturas “didáticas” de ficar explicando as perguntas; deixe que as perguntas fluam conectadas com o contexto de cada realidade
- Mantenha-se atento(a) ao ritmo da entrevista e ao clima emocional. Seja acolhedor(a) e flexível.

Finalização da entrevista

- Agradeça a disponibilidade e o tempo dispensado para a entrevista.
- Sintetize e prospecte os períodos da análise dos resultados e suas possíveis consequências para o fortalecimento da ESF.
- Certifique-se de que a entrevista foi gravada e salve com data, horário, UBS, profissional e data correspondente.

5.5. Diário de Campo

Considerando a disponibilidade de auxiliares de pesquisa, enquanto um pesquisador conduz a entrevista, o outro vai descrever o contexto em que os dados foram coletados, visto que isso ilumina a resposta dos participantes de forma peculiar. Esse processo de anotação é o que chamamos de diário de campo que contribuirá na completude dos achados da pesquisa. Caso não tenha duas pessoas para realizar a entrevista, deixe as anotações para o final da entrevista.

Em relação a entrevista quantitativa o diário de campo deve abordar as dificuldades de divulgação e de resposta dos profissionais, identificando fatores que contribuíram para aumentar o número de respostas.

6. Elaboração do Diário de Campo

“Vale lembrar que o diário de campo nos remete, a todo tempo, às linhas que traçam os objetivos de pesquisa, fazendo-nos despertar aos gestos, palavras, movimentos, olhares ditos e não ditos, que somente a consciência do espaço vivido é capaz de (re) construir a velocidade do pensamento crítico e as veredas do conhecimento”.

Ana Valéria M. Mendonça

O Diário de Campo é um instrumento de metodologia qualitativa inspirado em trabalhos antropológicos, construído pelo pesquisador durante o dia a dia da pesquisa de campo, por meio de análise observacional realizada no local de pesquisa ou posterior aos acontecimentos. O objetivo deste diário é registrar o olhar do pesquisador, fazendo a releitura da realidade de maneira descritiva e observacional diretamente com o sujeito e o meio em que está inserido, analisando comportamentos, ambientes, situações e demais informações, que podem gerar novas categorias analíticas, não identificadas durante a execução do campo (Roese *et al* 2006).

Para a construção do diário de campo, por se tratar de uma pesquisa que vai analisar competências digitais, é importante que o pesquisador esteja atento aos sujeitos envolvidos na pesquisa (expressões, posturas, falas, atitudes, aparência); aos diálogos usados (gírias ou expressões regionais, pronúncias que podem ser registradas na íntegra pelo pesquisador com o uso de aspas); à descrição do ambiente no qual o sujeito está inserido (móveis do ambiente, objetos que compõem o cenário principalmente equipamentos direcionados às TICs); e aos relatos particulares contados pelo sujeito entrevistado (ROESE, 2006).

O diário de campo tem caráter descritivo e pessoal, registrando por meio da escrita a percepção do pesquisador e pode ser complementado com o uso de imagens, sejam elas fotográficas ou desenhos realizados pelo pesquisador. Como a pesquisa é sobre letramento digital, as anotações só serão significativas se forem direcionadas a aspectos do tema da pesquisa. A seguir estão dispostas algumas dicas para auxiliar o pesquisador na construção de seu diário de campo .

Dicas para a construção do Diário:

Identificação

- É importante registrar o período em que esteve em campo (Ex.: ___/___/___ a ___/___/___);
- O local da pesquisa (região, estado, município, área: urbana, rural; UBS, equipe);
- A equipe de campo (registrar os nomes da equipe);

Programação

- Construa uma tabela, com a divisão de dias e horários, para preencher antes de ir a campo, agendando os locais e as pessoas que vai entrevistar.

Observações de campo

A descrição deve ser sucinta, e é imprescindível que o(a) pesquisador(a) conheça os objetivos da pesquisa para compreender o fenômeno estudado e associar aos fatos observados. É importante estar alerta aos diversos contextos e sinais disponíveis durante a pesquisa de campo, atentando-se à “linguagem não falada”.

7. Comunicação Social, Científica e Comunitária

A comunicação faz parte do nosso cotidiano, sempre fomos acostumados a comunicar, seja por meio da fala, de textos, de gestos e até recentemente por posts na Internet. Ocorre que nem sempre é uma tarefa fácil, ainda mais nos campos científicos, acadêmicos e comunitários, nos quais nossa pesquisa está inserida ou aos quais precisa chegar. Por tratar-se de uma pesquisa multicêntrica, todos os caminhos e esforços são necessários para obtermos êxito em nosso estudo. A depender da realidade de cada estado diversas estratégias devem ser traçadas para alcançarmos os profissionais das Esf e do PSE em todo território brasileiro.

A realização da pesquisa também é um momento de qualificação dos profissionais sobre o tema a ser estudado, portanto além da autorização para coleta de dados com os profissionais de cada equipe, podem ser promovidas: palestras, lives, eventos virtuais e cursos sobre o tema, que ajudarão na divulgação e alcance das metas da pesquisa. O coordenador estadual pode colocar estas atividades como atividade de extensão na sua instituição.

A coordenação nacional também poderá elaborar mídias a serem divulgadas no Whatsapp e outras redes sociais sobre o tema. Como trabalhamos em rede, as coordenações regionais e estaduais podem compartilhar peças publicitárias para divulgação entre as instituições participantes. Devem ser aproveitados todos os espaços de divulgação, como as assessorias de comunicação das instituições de ensino participantes e dos municípios.

Considerando o papel social da pesquisa científica junto à população, as estratégias de divulgação e qualificação devem chegar às categorias profissionais e aos usuários. As categorias profissionais além dos conselhos de classe, têm também associações nacionais que exercem poder de influência junto aos profissionais e podem apoiar a divulgação. Por outro lado, divulgar a pesquisa junto às instituições do movimento social, em cada estado, faz parte do compromisso junto aos órgãos de fomento à pesquisa.

Caso as coordenações estaduais utilizem os dados da pesquisa para elaborar TCCs, artigos científicos, dissertações de mestrado e teses de doutorado, estas devem conter o número do CAAE, do CEP da proponente, assim como colocar na metodologia todas as informações sobre a pesquisa.

8. Apoio Administrativo e elaboração de relatórios de pesquisa

O acompanhamento das ações será realizado pela coordenação nacional, que sempre está à disposição para esclarecimentos de dúvidas sobre a pesquisa e mensalmente com datas pré-agendadas, tem reunião com todos os participantes da Rede, com o objetivo de qualificar as ações dos participantes, acompanhar as atividades de campo e construir estratégias para cumprir o plano de pesquisa. Esse mesmo processo de reuniões mensais também é programado, pela coordenação nacional com as regionais, das coordenações regionais com as estaduais e cada coordenação estadual programa reuniões e oficinas com sua equipe de trabalho de campo.

Cada coordenador estadual, com base nas atividades pactuadas e descritas neste manual, deve elaborar seu planejamento mensal, assim como os bolsistas devem desenvolver um plano de trabalho pactuado com seu coordenador e mensalmente deve ser registrado as atividades desenvolvidas para que ao final da pesquisa estejam registradas todas as atividades do período.

O plano deve apresentar os problemas a serem estudados, pesquisados, sempre contextualizados no âmbito do Projeto de Pesquisa, a metodologia deve abordar os problemas (o que será realizado, técnicas utilizadas), incluir aqui cenário uma breve apresentação da realidade de cada Estado). As etapas do cronograma do plano de trabalho do coordenador regional, estadual e do bolsista de graduação e pós graduação como: coleta de dados, auxílio na organização dos dados junto às coordenações imediatas, elaboração de relatório de campo além da participação nas reuniões da pesquisa, grupos de estudos e outras atividades de divulgação da pesquisa devem ser descritos com carga horária ou período utilizado para sua execução.

O relatório final deve ser construído a partir das etapas propostas no plano de trabalho dos coordenadores regionais e estaduais e dos bolsistas. Na consolidação dos diários de campo, não é necessário enviar as observações de cada entrevistado e sim um resumo por categoria profissional e estrato de IED, lembrando de colocar em quantas entrevistas foi observado tal informação. Considerando que a maior parte da pesquisa será um questionário auto aplicável o relatório dessa etapa deve ser mais direcionado as dificuldades e facilidades para alcançar o número amostral previsto. O relatório deve estar de acordo com os objetivos da pesquisa e o plano de trabalho e conter outras atividades como: elaboração e apresentação de artigo científico, participação em eventos; elaboração de trabalho de conclusão de curso, dissertação de mestrado, tese de doutorado entre outros.

Prezados profissionais de saúde da Atenção Primária e professores que atuam no PSE participem da pesquisa sobre desinformação em saúde, e só acessar os links a seguir para contribuir com a construção de práticas confiáveis de promoção à saúde.

Desinformação APS:

<https://forms.sds.unb.br/surveys/?s=NK9KLXL98CJYCRRM>

Desinformação PSE:

<https://forms.sds.unb.br/surveys/?s=M4PWNAN83R7NX3J3>

Em caso de dúvida procurar:

Profa. Ana Valeria Mendonça (Coordenadora da Pesquisa) Endereço Universidade de Brasília, Faculdade de Ciências da Saúde (FSD), Departamento de Saúde Coletiva (DSC), Núcleo de Estudos em Saúde Pública (NESP) Campus Universitário Darcy Ribeiro, Asa Norte, CEP: 70910-900, Brasília, DF, Brasil. Telefone: (61) 31071951(DSC) / 31077950(NESP) /8147-5050. E-mail: valeriamendonca@gmail.com/ecos@unb.br ou diretamente no Comitê de Ética em Pesquisa da Faculdade de Ciências da Saúde: CEP/FS – End.: Faculdade de Ciências da Saúde, Campus Universitário Darcy Ribeiro, Universidade de Brasília, Asa Norte. Telefone: (61) 31071947 E-mail cepfs@unb.br ou cepfsunb@gmail.com.

9. Referências

- BRASIL. Conselho Nacional de Saúde. **Resolução nº 510, de 07 de abril de 2016**. Diário Oficial da União, Brasília, DF, 24 maio 2016
- Marshall, M. N. (1996). Sampling for qualitative research. Family Practice, 13(6), 522–525. <https://doi.org/10.1093/fampra/13.6.522>
- CRESWELL JW, PLANO CLARK VL. Pesquisa de métodos mistos. 2ª ed. Porto Alegre (RS): Penso; 2013.
- CRESWELL JW. A Concise Introduction to Mixed Methods Research. Sage: Califórnia/USA; 2015.
- LIEBLICH A; TUVAL-MASHIACH R; ZILBERT T. Narrative research: reading, analysis and interpretation. Thousand Oaks: Sage; 1998 (Series: Applied social research methods).



Apêndice 1. Relação de municípios por estado e IED da pesquisa Estudo Nacional sobre Desinformação em saúde na APS da Região Norte

UF	IBGE	Nome do Município	Número de habitantes segundo o IBGE 2022	Índice de Equidade e Dimensionamento (IED)	Nº de Equipes por município	% ações PSE/ município
AC	120001	ACRELÂNDIA	14.021	2	6	73%
AC	120010	BRASILÉIA	26.000	2	9	100%
AC	120013	BUJARI	12.917	2	5	83%
AC	120020	CRUZEIRO DO SUL	91.888	3	42	87%
AC	120030	FEIJÓ	35.426	1	9	73%
AC	120034	MANOEL URBANO	11.996	1	4	78%
AC	120035	MARECHAL THAUMATURGO	17.093	1	7	91%
AC	120038	PLÁCIDO DE CASTRO	16.560	2	8	93%
AC	120039	PORTO WALTER	10.735	1	5	53%
AC	120040	RIO BRANCO	364.756	4	85	100%
AC	120045	SENADOR GUIOMARD	21.454	2	8	100%
AC	120060	TARAUACÁ	43.467	1	13	67%
AC	120070	XAPURI	18.243	2	7	79%
AM	130002	ALVARÃES	15.866	1	5	92%
AM	130008	ANAMÃ	9.962	1	7	70%
AM	130014	APUÍ	20.647	2	10	100%
AM	130020	ATALAIA DO NORTE	15.314	1	9	56%
AM	130030	AUTAZES	41.564	1	18	100%
AM	130068	BOA VISTA DO RAMOS	23.785	1	7	100%
AM	130080	BORBA	33.080	1	12	76%
AM	130083	CAAPIRANGA	13.469	1	6	70%
AM	130100	CARAUARI	28.742	1	8	100%
AM	130110	CAREIRO	30.792	1	16	100%
AM	130115	CAREIRO DA VÁRZEA	19.637	1	10	82%
AM	130120	COARI	70.616	2	33	67%
AM	130130	CODAJÁS	23.549	1	11	69%
AM	130140	EIRUNEPÉ	33.170	1	11	89%
AM	130160	FONTE BOA	25.871	1	11	95%
AM	130170	HUMAITÁ	57.473	3	19	86%
AM	130180	IPIXUNA	24.311	1	11	59%
AM	130185	IRANDUBA	61.163	3	26	88%
AM	130190	ITACOATIARA	103.598	3	35	100%
AM	130195	ITAMARATI	10.937	1	5	100%

continua...

... continuação

AM	130200	ITAPIRANGA	10.162	1	4	63%
AM	130240	LÁBREA	45.448	1	23	54%
AM	130250	MANACAPURU	101.883	3	30	56%
AM	130255	MANAQUIRI	17.107	1	8	53%
AM	130260	MANAUS	2.063.689	4	360	95%
AM	130270	MANICORÉ	53.914	2	19	87%
AM	130280	MARAÃ	15.529	1	8	54%
AM	130290	MAUÉS	61.204	2	25	67%
AM	130300	NHAMUNDÁ	20.136	1	9	91%
AM	130068	BOA VISTA DO RAMOS	23.785	1	7	100%
AM	130080	BORBA	33.080	1	12	76%
AM	130083	CAAPIRANGA	13.469	1	6	70%
AM	130100	CARAUARI	28.742	1	8	100%
AM	130110	CAREIRO	30.792	1	16	100%
AM	130115	CAREIRO DA VÁRZEA	19.637	1	10	82%
AM	130120	COARI	70.616	2	33	67%
AM	130130	CODAJÁS	23.549	1	11	69%
AM	130140	EIRUNEPÉ	33.170	1	11	89%
AM	130160	FONTE BOA	25.871	1	11	95%
AM	130170	HUMAITÁ	57.473	3	19	86%
AM	130180	IPIXUNA	24.311	1	11	59%
AM	130185	IRANDUBA	61.163	3	26	88%
AM	130190	ITACOATIARA	103.598	3	35	100%
AM	130195	ITAMARATI	10.937	1	5	100%
AM	130200	ITAPIRANGA	10.162	1	4	63%
AM	130240	LÁBREA	45.448	1	23	54%
AM	130250	MANACAPURU	101.883	3	30	56%
AM	130255	MANAQUIRI	17.107	1	8	53%
AM	130260	MANAUS	2.063.689	4	360	95%
AM	130270	MANICORÉ	53.914	2	19	87%
AM	130280	MARAÃ	15.529	1	8	54%
AM	130290	MAUÉS	61.204	2	25	67%
AM	130300	NHAMUNDÁ	20.136	1	9	91%
AM	130310	NOVA OLINDA DO NORTE	27.062	1	14	78%
AM	130320	NOVO AIRÃO	15.761	2	5	88%
AM	130330	NOVO ARIPUANÃ	23.818	1	9	94%
AM	130340	PARINTINS	96.372	3	33	77%
AM	130350	PAUINI	19.373	1	4	75%
AM	130353	PRESIDENTE FIGUEIREDO	30.668	2	14	96%
AM	130356	RIO PRETO DA EVA	24.936	2	17	92%

continua...

... continuação

AM	130360	SANTA ISABEL DO RIO NEGRO	14.164	1	9	100%
AM	130395	SÃO SEBASTIÃO DO UATUMÃ	11.670	1	6	89%
AM	130400	SILVES	11.559	1	6	77%
AM	130406	TABATINGA	66.764	2	19	53%
AM	130410	TAPAUÁ	19.599	1	8	100%
AM	130420	TEFÉ	73.669	3	20	69%
AM	130423	TONANTINS	19.247	1	9	56%
AM	130426	UARINI	14.431	1	8	74%
AM	130430	URUCARÁ	18.631	1	8	58%
AM	130440	URUCURITUBA	23.945	1	11	100%
PA	150013	ABEL FIGUEIREDO	7.030	2	3	80%
PA	150020	ACARÁ	59.023	2	17	99%
PA	150030	AFUÁ	37.765	1	12	55%
PA	150034	ÁGUA AZUL DO NORTE	18.080	2	13	100%
PA	150040	ALENQUER	69.377	2	12	100%
PA	150050	ALMEIRIM	34.280	1	10	93%
PA	150060	ALTAMIRA	126.279	3	24	91%
PA	150080	ANANINDEUA	478.778	4	136	97%
PA	150090	AUGUSTO CORRÊA	44.573	1	23	87%
PA	150095	AURORA DO PARÁ	23.774	1	10	67%
PA	150110	BAGRE	31.892	1	11	70%
PA	150125	BANNACH	4.031	2	2	87%
PA	150130	BARCARENA	126.650	3	39	92%
PA	150140	BELÉM	1.303.403	4	332	92%
PA	150160	BONITO	12.622	1	8	97%
PA	150170	BRAGANÇA	123.082	3	65	100%
PA	150172	BRASIL NOVO	24.718	2	7	100%
PA	150180	BREVES	106.968	3	33	70%
PA	150190	BUJARU	24.383	1	10	66%
PA	150195	CACHOEIRA DO PIRIÁ	19.630	1	12	100%
PA	150200	CACHOEIRA DO ARARI	23.981	1	8	71%
PA	150210	CAMETÁ	134.184	3	41	86%
PA	150215	CANAÃ DOS CARAJÁS	77.079	3	17	96%
PA	150220	CAPANEMA	70.394	3	24	54%
PA	150240	CASTANHAL	192.256	4	58	87%
PA	150250	CHAVES	20.757	1	8	55%
PA	150260	COLARES	12.868	2	5	87%
PA	150270	CONCEIÇÃO DO ARAGUAIA	44.617	2	15	84%

continua...

... continuação

PA	150275	CONCÓRDIA DO PARÁ	26.881	1	9	100%
PA	150277	CURIONÓPOLIS	19.950	1	9	95%
PA	150285	CURUÁ	14.117	1	7	87%
PA	150290	CURUÇÁ	41.262	1	14	61%
PA	150293	DOM ELISEU	58.484	3	15	71%
PA	150295	ELDORADO DOS CARAJÁS	28.192	1	9	90%
PA	150304	FLORESTA DO ARAGUAIA	17.898	1	9	100%
PA	150320	IGARAPÉ-AÇU	35.797	1	16	87%
PA	150400	LIMOEIRO DO AJURU	29.569	1	10	72%
PA	150420	MARABÁ	266.533	3	42	89%
PA	150440	MARAPANIM	26.573	2	8	68%
PA	150442	MARITUBA	111.785	3	39	97%
PA	150445	MEDICILÂNDIA	27.094	1	6	65%
PA	150460	MOCAJUBA	27.198	1	8	64%
PA	150470	MOJU	84.094	2	14	82%
PA	150475	MOJUÍ DOS CAMPOS	23.501	3	8	62%
PA	150490	MUANÁ	45.368	1	10	100%
PA	150495	NOVA ESPERANÇA DO PIRIÁ	20.478	1	11	54%
PA	150497	NOVA IPIXUNA	13.955	1	6	100%
PA	150500	NOVA TIMBOTEUA	12.806	2	7	52%
PA	150503	NOVO PROGRESSO	33.638	2	9	100%
PA	150506	NOVO REPARTIMENTO	60.732	2	15	50%
PA	150510	ÓBIDOS	52.229	2	16	100%
PA	150530	ORIXIMINÁ	68.294	2	20	70%
PA	150540	OURÉM	17.855	1	8	93%
PA	150543	OURILÂNDIA DO NORTE	32.467	2	12	93%
PA	150548	PACAJÁ	41.097	1	14	85%
PA	150550	PARAGOMINAS	105.550	3	42	96%
PA	150553	PARAUAPEBAS	267.836	3	65	81%
PA	150555	PAU D'ARCO	6.931	1	4	73%
PA	150560	PEIXE-BOI	8.285	1	4	94%
PA	150563	PIÇARRA	12.832	1	6	62%
PA	150570	PONTA DE PEDRAS	24.984	1	9	100%
PA	150610	PRIMAVERA	10.851	1	5	92%
PA	150613	REDENÇÃO	85.597	3	23	65%
PA	150616	RIO MARIA	18.384	2	7	86%
PA	150618	RONDON DO PARÁ	53.143	3	12	100%
PA	150619	RURÓPOLIS	35.769	1	14	65%

continua...

... continuação

PA	150620	SALINÓPOLIS	44.772	3	21	100%
PA	150630	SALVATERRA	24.129	1	6	65%
PA	150635	SANTA BÁRBARA DO PARÁ	21.087	2	10	57%
PA	150650	SANTA IZABEL DO PARÁ	73.019	3	21	94%
PA	150655	SANTA LUZIA DO PARÁ	20.370	1	10	81%
PA	150660	SANTA MARIA DO PARÁ	24.624	2	11	57%
PA	150670	SANTANA DO ARAGUAIA	32.413	2	13	50%
PA	150680	SANTARÉM	331.942	4	96	84%
PA	150690	SANTARÉM NOVO	6.116	1	3	100%
PA	150700	SANTO ANTÔNIO DO TAUÁ	27.461	2	13	86%
PA	150710	SÃO CAETANO DE ODIVELAS	16.666	2	8	91%
PA	150715	SÃO DOMINGOS DO ARAGUAIA	21.092	1	10	59%
PA	150720	SÃO DOMINGOS DO CAPIM	30.599	1	15	83%
PA	150730	SÃO FÉLIX DO XINGU	65.418	2	22	52%
PA	150740	SÃO FRANCISCO DO PARÁ	14.894	2	8	91%
PA	150747	SÃO JOÃO DE PIRABAS	20.689	1	12	90%
PA	150770	SÃO SEBASTIÃO DA BOA VISTA	25.643	1	9	50%
PA	150790	SOURE	24.204	2	5	70%
PA	150795	TAILÂNDIA	72.493	2	15	100%
PA	150796	TERRA ALTA	10.400	1	6	75%
PA	150797	TERRA SANTA	18.782	2	9	90%
PA	150800	TOMÉ-AÇU	67.585	3	19	100%
PA	150808	TUCUMÃ	39.550	3	15	100%
PA	150810	TUCURUÍ	91.306	3	26	77%
PA	150812	ULIANÓPOLIS	37.972	1	12	86%
PA	150815	URUARÁ	43.558	1	12	92%
PA	150830	UISEU	58.692	2	31	73%
PA	150835	VITÓRIA DO XINGU	15.607	1	9	100%
PA	150840	XINGUARA	52.893	3	14	91%
RO	110001	ALTA FLORESTA D'OESTE	21.494	3	8	83%
RO	110002	ARIQUEMES	96.833	4	19	100%
RO	110003	CABIXI	5.351	3	3	100%
RO	110004	CACOAL	86.887	4	24	100%

continua...

... continuação

RO	110005	CEREJEIRAS	15.890	3	6	100%
RO	110006	COLORADO DO OESTE	15.663	3	5	58%
RO	110007	CORUMBIARA	7.519	3	4	100%
RO	110008	COSTA MARQUES	12.627	2	5	73%
RO	110009	ESPIGÃO D'OESTE	29.414	3	7	82%
RO	110011	JARU	50.591	3	18	100%
RO	110012	JI-PARANÁ	124.333	4	30	65%
RO	110014	NOVA BRASILÂNDIA D'OESTE	15.679	3	5	60%
RO	110015	OURO PRETO DO OESTE	35.044	4	13	100%
RO	110018	PIMENTA BUENO	35.079	4	13	100%
RO	110020	PORTO VELHO	460.434	4	95	68%
RO	110025	PRESIDENTE MÉDICI	19.327	3	8	85%
RO	110026	RIO CRESPO	3.471	3	2	100%
RO	110028	ROLIM DE MOURA	56.406	4	15	84%
RO	110029	SANTA LUZIA D'OESTE	7.419	3	4	100%
RO	110030	VILHENA	95.832	4	31	85%
RO	110034	ALVORADA D'OESTE	13.117	3	5	50%
RO	110037	ALTO ALEGRE DOS PARECIS	11.479	2	6	100%
RO	110040	ALTO PARAÍSO	16.320	3	6	100%
RO	110045	BURITIS	27.992	3	10	100%
RO	110050	NOVO HORIZONTE DO OESTE	7.667	3	4	100%
RO	110060	CACAULÂNDIA	4.150	3	3	100%
RO	110070	CAMPO NOVO DE RONDÔNIA	8.844	2	5	50%
RO	110080	CANDEIAS DO JAMARI	22.310	2	9	100%
RO	110090	CASTANHEIRAS	3.233	3	2	100%
RO	110092	CHUPINGUAIA	9.324	3	4	100%
RO	110094	CUJUBIM	14.863	2	4	86%
RO	110100	GOVERNADOR JORGE TEIXEIRA	8.001	3	4	67%
RO	110110	ITAPUÃ DO OESTE	8.548	2	3	87%
RO	110120	MINISTRO ANDREAZZA	6.466	3	3	86%
RO	110130	MIRANTE DA SERRA	9.235	3	4	100%
RO	110140	MONTE NEGRO	11.548	3	6	100%
RO	110143	NOVA UNIÃO	6.200	3	4	100%
RO	110146	PIMENTEIRAS DO OESTE	2.156	3	1	100%
RO	110147	PRIMAVERA DE RONDÔNIA	3.076	3	2	100%

continua...

... continuação

RO	110148	SÃO FELIPE D'OESTE	5.258	3	2	80%
RO	110149	SÃO FRANCISCO DO GUAPORÉ	16.286	2	8	91%
RO	110150	SERINGUEIRAS	12.060	2	4	86%
RO	110155	TEIXEIRÓPOLIS	4.256	3	2	80%
RO	110160	THEOBROMA	8.113	3	5	75%
RO	110170	URUPÁ	10.725	3	4	100%
RO	110175	VALE DO ANARI	7.788	2	4	80%
RO	110180	VALE DO PARAÍSO	6.479	3	3	100%
RR	140010	BOA VISTA	413.486	4	160	56%
RR	140015	BONFIM	13.923	1	7	55%
RR	140020	CARACARAÍ	20.957	2	12	90%
RR	140030	MUCAJÁ	18.095	2	9	71%
TO	170025	ABREULÂNDIA	2.576	3	1	60%
TO	170030	AGUIARNÓPOLIS	4.497	3	2	100%
TO	170035	ALIANÇA DO TOCANTINS	5.147	3	2	57%
TO	170070	ALVORADA	8.802	3	4	78%
TO	170100	ANANÁS	10.325	3	5	62%
TO	170105	ANGICO	2.876	3	2	100%
TO	170110	APARECIDA DO RIO NEGRO	4.856	3	2	100%
TO	170130	ARAGOMINAS	5.290	2	3	100%
TO	170190	ARAGUACEMA	5.927	3	3	50%
TO	170200	ARAGUAÇU	8.133	3	4	100%
TO	170210	ARAGUAÍNA	171.301	4	59	95,00%
TO	170215	ARAGUANÃ	4.310	2	2	100%
TO	170220	ARAGUATINS	31.918	2	17	62%
TO	170230	ARAPOEMA	5.550	3	3	80%
TO	170255	AUGUSTINÓPOLIS	17.484	2	6	86%
TO	170300	BABAÇULÂNDIA	7.880	2	4	100%
TO	170305	BANDEIRANTES DO TOCANTINS	3.407	3	2	80%
TO	170310	BARROLÂNDIA	4.846	3	3	100%
TO	170320	BERNARDO SAYÃO	4.229	3	2	100%
TO	170330	BOM JESUS DO TOCANTINS	4.038	2	3	100%
TO	170360	BRASILÂNDIA DO TOCANTINS	1.974	3	1	100%
TO	170370	BREJINHO DE NAZARÉ	4.725	3	3	83%
TO	170380	BURITI DO TOCANTINS	10.307	1	6	92%

continua...

... continuação

TO	170382	CACHOEIRINHA	1.961	2	1	67%
TO	170384	CAMPOS LINDOS	8.653	1	3	100%
TO	170386	CARIRI DO TOCANTINS	4.007	3	2	100%
TO	170388	CARMOLÂNDIA	2.201	3	1	75%
TO	170389	CARRASCO BONITO	3.318	1	2	100%
TO	170390	CASEARA	4.847	3	3	67%
TO	170410	CENTENÁRIO	2.131	1	1	100%
TO	170460	CHAPADA DE AREIA	1.501	3	1	100%
TO	170510	CHAPADA DA NATIVIDADE	3.117	2	2	100%
TO	170550	COLINAS DO TOCANTINS	34.233	4	17	50%
TO	170600	COUTO MAGALHÃES	5.331	2	2	86%
TO	170610	CRISTALÂNDIA	6.371	3	4	100%
TO	170625	CRIXÁS DO TOCANTINS	1.470	3	1	67%
TO	170700	DIANÓPOLIS	17.739	3	7	71%
TO	170710	DIVINÓPOLIS DO TOCANTINS	7.024	3	3	100%
TO	170720	DOIS IRMÃOS DO TOCANTINS	6.327	2	4	100%
TO	170740	ESPERANTINA	7.530	1	5	94%
TO	170755	FÁTIMA	3.467	3	2	50%
TO	170770	FILADÉLFIA	7.712	2	4	75%
TO	170825	FORTALEZA DO TABOCÃO	3.455	3	1	100%
TO	170830	GOIANORTE	4.738	2	3	100%
TO	170900	GOIATINS	12.433	1	6	57%
TO	170930	GUARAÍ	24.775	4	10	57%
TO	170950	GURUPI	85.125	4	35	69%
TO	170980	IPUEIRAS	1.590	3	1	100%
TO	171090	ITAPIRATINS	3.577	2	2	100%
TO	171110	ITAPORÃ DO TOCANTINS	2.404	2	1	100%
TO	171150	JAÚ DO TOCANTINS	3.334	3	2	80%
TO	171180	JUARINA	2.243	2	1	100%
TO	171195	LAGOA DO TOCANTINS	3.516	2	2	100%
TO	171200	LAJEADO	3.357	3	2	100%
TO	171215	LAVANDEIRA	1.626	3	1	67%
TO	171240	LIZARDA	2.999	1	2	50%
TO	171245	LUZINÓPOLIS	2.717	3	2	50%
TO	171250	MARIANÓPOLIS DO TOCANTINS	4.615	3	3	80%
TO	171280	MAURILÂNDIA DO TOCANTINS	3.095	2	2	80%

continua...

... continuação

TO	171320	MIRACEMA DO TOCANTINS	18.566	3	8	61%
TO	171330	MIRANORTE	12.701	3	4	89%
TO	171360	MONTE DO CARMO	5.694	3	4	50%
TO	171370	MONTE SANTO DO TOCANTINS	2.396	3	1	100%
TO	171420	NATIVIDADE	8.754	3	5	89%
TO	171430	NAZARÉ	4.521	2	2	87%
TO	171488	NOVA OLINDA	10.367	3	4	83%
TO	171510	NOVO ACORDO	3.969	2	2	83%
TO	171515	NOVO ALEGRE	1.846	3	1	100%
TO	171550	OLIVEIRA DE FÁTIMA	1.164	3	1	100%
TO	171570	PALMEIRANTE	4.798	1	2	100%
TO	171575	PALMEIRÓPOLIS	6.975	3	4	100%
TO	171610	PARAÍSO DO TOCANTINS	52.360	4	17	77%
TO	171650	PEDRO AFONSO	14.055	3	7	75%
TO	171660	PEIXE	9.317	3	6	91%
TO	171665	PEQUIZEIRO	4.921	2	3	100%
TO	171670	COLMÉIA	8.941	3	4	80%
TO	171700	PINDORAMA DO TOCANTINS	4.478	3	2	75%
TO	171720	PIRAQUÊ	2.282	3	1	83%
TO	171750	PIUM	7.128	1	4	100%
TO	171780	PONTE ALTA DO BOM JESUS	4.220	1	2	83%
TO	171790	PONTE ALTA DO TOCANTINS	7.586	3	3	62%
TO	171800	PORTO ALEGRE DO TOCANTINS	2.866	3	2	75%
TO	171820	PORTO NACIONAL	64.418	4	29	95%
TO	171840	PRESIDENTE KENNEDY	3.047	2	2	100%
TO	171845	PUGMIL	2.193	3	1	100%
TO	171850	RECURSOLÂNDIA	3.421	1	2	100%
TO	171855	RIACHINHO	3.960	2	2	100%
TO	171865	RIO DA CONCEIÇÃO	1.768	2	1	100%
TO	171870	RIO DOS BOIS	2.738	3	1	100%
TO	171875	RIO SONO	4.841	3	3	50%
TO	171884	SANDOLÂNDIA	3.723	3	2	57%
TO	171886	SANTA FÉ DO ARAGUAIA	7.216	2	4	62%
TO	171888	SANTA MARIA DO TOCANTINS	2.680	3	1	50%
TO	171889	SANTA RITA DO TOCANTINS	2.219	2	1	100%

continua...

... continuação

TO	171890	SANTA ROSA DO TOCANTINS	4.653	3	2	83%
TO	171900	SANTA TEREZA DO TOCANTINS	2.781	3	1	100%
TO	172000	SANTA TEREZINHA DO TOCANTINS	2.406	2	1	75%
TO	172010	SÃO BENTO DO TOCANTINS	5.654	1	3	100%
TO	172015	SÃO FÉLIX DO TOCANTINS	1.783	2	1	50%
TO	172020	SÃO MIGUEL DO TOCANTINS	13.241	2	6	53%
TO	172025	SÃO SALVADOR DO TOCANTINS	2.385	3	2	100%
TO	172030	SÃO SEBASTIÃO DO TOCANTINS	4.100	1	2	71%
TO	172049	SÃO VALÉRIO	4.422	2	2	50%
TO	172065	SILVANÓPOLIS	5.108	2	3	67%
TO	172080	SÍTIO NOVO DO TOCANTINS	10.830	1	6	53%
TO	172085	SUCUPIRA	1.577	3	1	100%
TO	172090	TAGUATINGA	14.011	3	5	100%
TO	172093	TAIPAS DO TOCANTINS	2.021	1	1	67%
TO	172097	TALISMÃ	2.456	3	1	100%
TO	172100	PALMAS	302.692	4	86	78%
TO	172120	TOCANTINÓPOLIS	22.615	3	10	76%
TO	172125	TUPIRAMA	1.909	3	1	100%
TO	172130	TUPIRATINS	1.874	2	1	50%
TO	172208	WANDERLÂNDIA	10.522	3	5	83%
TO	172210	XAMBIOÁ	10.517	2	5	82%
AP	160005	SERRA DO NAVIO	4.673	3	3	100%
AP	160010	AMAPÁ	7.943	1	3	100%
AP	160015	PEDRA BRANCA DO AMAPARI	12.847	1	5	68%
AP	160023	FERREIRA GOMES	6.666	2	4	71%
AP	160025	ITAUBAL	5.599	1	2	83%
AP	160030	MACAPÁ	442.933	4	150	64%
AP	160040	MAZAGÃO	21.924	1	9	56%
AP	160050	OIAPOQUE	27.482	1	9	100%
AP	160053	PORTO GRANDE	17.848	1	9	67%
AP	160055	PRACUÚBA	3.803	1	3	75%
AP	160060	SANTANA	107.618	4	30	89%
AP	160070	TARTARUGALZINHO	12.945	1	6	100%
AP	160080	VITÓRIA DO JARI	11.291	2	7	70%

Apêndice 2. Relação de municípios por estado e IED da pesquisa Estudo Nacional sobre Desinformação em saúde na APS da Região Nordeste

UF	IBGE	Nome do Município	Número de habitantes segundo o IBGE 2022	Índice de Equidade e Dimensionamento (IED)	Nº de Equipes por município	% ações PSE/ município
AL	270010	ÁGUA BRANCA	19.174	1	9	67%
AL	270020	ANADIA	13.966	1	9	95%
AL	270030	ARAPIRACA	234.696	4	83	97%
AL	270040	ATALAIA	37.512	1	16	79%
AL	270060	BARRA DE SÃO MIGUEL	7.944	3	4	91%
AL	270070	BATALHA	16.774	2	7	100%
AL	270080	BELÉM	4.722	1	2	100%
AL	270090	BELO MONTE	5.787	1	3	73%
AL	270110	BRANQUINHA	9.603	1	5	94%
AL	270120	CACIMBINHAS	10.477	1	5	80%
AL	270130	CAJUEIRO	16.359	1	9	90%
AL	270135	CAMPESTRE	6.665	1	3	57%
AL	270140	CAMPO ALEGRE	32.106	1	12	100%
AL	270150	CAMPO GRANDE	8.143	1	5	100%
AL	270160	CANAPI	15.376	1	7	64%
AL	270170	CAPELA	14.817	2	8	85%
AL	270180	CARNEIROS	8.999	1	4	100%
AL	270190	CHÃ PRETA	5.910	2	4	83%
AL	270220	COQUEIRO SECO	5.581	1	3	87%
AL	270230	CORURIBE	50.414	3	20	71%
AL	270235	CRAÍBAS	24.686	1	11	96%
AL	270240	DELMIRO GOUVEIA	51.318	3	21	91%
AL	270250	DOIS RIACHOS	9.721	1	5	89%
AL	270255	ESTRELA DE ALAGOAS	15.429	1	7	100%
AL	270260	FEIRA GRANDE	22.712	2	8	69%
AL	270270	FELIZ DESERTO	3.963	1	2	100%
AL	270280	FLEXEIRAS	9.618	1	5	100%
AL	270290	GIRAU DO PONCIANO	36.238	1	15	80%
AL	270310	IGACI	24.594	1	12	90%
AL	270320	IGREJA NOVA	21.721	2	10	84%
AL	270330	INHAPI	15.167	1	9	91%
AL	270340	JACARÉ DOS HOMENS	5.083	2	3	82%
AL	270360	JAPARATINGA	9.219	1	4	71%

continua...

... continuação

AL	270370	JARAMATAIA	4.985	2	3	100%
AL	270375	JEQUIÁ DA PRAIA	9.470	1	6	100%
AL	270380	JOAQUIM GOMES	17.150	1	8	50%
AL	270390	JUNDIÁ	4.092	1	2	55%
AL	270400	JUNQUEIRO	23.907	2	12	96%
AL	270410	LAGOA DA CANOA	18.457	2	9	58%
AL	270420	LIMOEIRO DE ANADIA	24.740	1	14	87%
AL	270430	MACEIÓ	957.916	4	99	92%
AL	270440	MAJOR ISIDORO	17.503	1	10	100%
AL	270450	MARAGOGI	32.174	2	14	91%
AL	270460	MARAVILHA	9.534	1	4	100%
AL	270470	MARECHAL DEODORO	60.370	3	22	90%
AL	270480	MARIBONDO	13.679	2	5	100%
AL	270490	MAR VERMELHO	3.155	2	2	100%
AL	270500	MATA GRANDE	21.861	1	10	85%
AL	270510	MATRIZ DE CAMARAGIBE	23.857	1	11	56%
AL	270520	MESSIAS	15.405	1	6	67%
AL	270530	MINADOR DO NEGRÃO	4.845	1	3	80%
AL	270540	MONTEIRÓPOLIS	7.184	1	4	82%
AL	270550	MURICI	25.187	1	11	58%
AL	270570	OLHO D'ÁGUA DAS FLORES	20.715	2	8	100%
AL	270580	OLHO D'ÁGUA DO CASADO	8.349	1	4	87%
AL	270590	OLHO D'ÁGUA GRANDE	4.306	1	3	100%
AL	270600	OLIVENÇA	10.824	1	5	100%
AL	270610	OURO BRANCO	11.446	1	5	93%
AL	270620	PALESTINA	4.325	2	3	60%
AL	270630	PALMEIRA DOS ÍNDIOS	71.574	3	23	87%
AL	270640	PÃO DE AÇÚCAR	23.823	2	10	92%
AL	270642	PARICONHA	10.573	1	5	73%
AL	270644	PARIPUEIRA	13.835	2	5	100%
AL	270650	PASSO DE CAMARAGIBE	13.804	1	6	79%
AL	270660	PAULO JACINTO	6.576	2	4	100%
AL	270670	PENEDO	58.593	3	20	97%
AL	270680	PIAÇABUÇU	15.908	2	6	87%
AL	270690	PILAR	35.370	2	13	87%
AL	270700	PINDOBA	2.731	2	1	100%
AL	270710	PIRANHAS	22.609	1	7	89%

continua...

... continuação

AL	270720	POÇO DAS TRINÇEIRAS	12.728	1	6	77%
AL	270730	PORTO CALVO	24.071	2	11	87%
AL	270740	PORTO DE PEDRAS	9.295	1	4	69%
AL	270750	PORTO REAL DO COLÉGIO	19.846	1	10	65%
AL	270760	QUEBRANGULO	11.080	2	5	100%
AL	270770	RIO LARGO	93.927	3	35	93%
AL	270790	SANTA LUZIA DO NORTE	6.919	2	4	100%
AL	270800	SANTANA DO IPANEMA	46.087	2	18	93%
AL	270810	SANTANA DO MUNDAÚ	11.323	1	5	100%
AL	270820	SÃO BRÁS	6.425	2	3	54%
AL	270830	SÃO JOSÉ DA LAJE	20.813	1	10	100%
AL	270840	SÃO JOSÉ DA TAPERA	30.604	1	14	90%
AL	270850	SÃO LUÍS DO QUITUNDE	30.873	1	12	100%
AL	270860	SÃO MIGUEL DOS CAMPOS	51.990	3	20	54%
AL	270880	SÃO SEBASTIÃO	31.730	1	16	94%
AL	270890	SATUBA	24.278	3	7	64%
AL	270895	SENADOR RUI PALMEIRA	12.303	1	5	87%
AL	270900	TANQUE D'ARCA	5.796	1	3	67%
AL	270910	TAQUARANA	19.032	1	10	100%
AL	270915	TEOTÔNIO VILELA	38.053	1	19	90%
AL	270920	TRAIPU	23.695	1	10	86%
AL	270930	UNIÃO DOS PALMARES	59.280	3	17	90%
AL	270940	VIÇOSA	23.972	2	11	100%
BA	290010	ABAÍRA	7.301	2	5	100%
BA	290020	ABARÉ	17.639	1	7	63%
BA	290030	ACAJUTIBA	13.795	1	7	76%
BA	290035	ADUSTINA	14.201	1	6	89%
BA	290040	ÁGUA FRIA	14.497	1	8	74%
BA	290060	AIQUARA	4.447	2	2	71%
BA	290070	ALAGOINHAS	151.055	4	36	97%
BA	290080	ALCOBAÇA	24.530	2	12	69%
BA	290100	AMARGOSA	36.521	3	12	100%
BA	290110	AMÉLIA RODRIGUES	24.138	3	9	92%
BA	290115	AMÉRICA DOURADA	15.137	1	8	87%
BA	290130	ANDARAÍ	13.080	1	5	53%

continua...

... continuação

BA	290135	ANDORINHA	15.012	2	7	50%
BA	290150	ANGUERA	11.031	2	6	86%
BA	290160	ANTAS	14.752	2	6	100%
BA	290170	ANTÔNIO CARDOSO	11.146	2	5	83%
BA	290180	ANTÔNIO GONÇALVES	10.862	3	5	83%
BA	290200	ARACATU	13.936	2	6	67%
BA	290205	ARAÇAS	11.557	2	4	82%
BA	290210	ARACI	48.294	1	15	52%
BA	290225	ARATACA	10.191	1	5	90%
BA	290240	AURELINO LEAL	11.179	2	6	94%
BA	290260	BAIXA GRANDE	18.220	2	7	63%
BA	290265	BANZAË	11.958	2	7	75%
BA	290280	BARRA DA ESTIVA	26.026	3	9	96%
BA	290290	BARRA DO CHOÇA	36.539	2	12	67%
BA	290300	BARRA DO MENDES	13.836	2	7	90%
BA	290323	BARRO ALTO	13.453	2	6	94%
BA	290327	BARROCAS	15.203	2	8	100%
BA	290330	BARRO PRETO	5.833	1	3	78%
BA	290340	BELMONTE	20.121	1	9	62%
BA	290350	BELO CAMPO	18.412	2	9	78%
BA	290360	BIRITINGA	15.146	1	7	89%
BA	290370	BOA NOVA	13.690	1	6	68%
BA	290405	BONITO	15.844	2	9	68%
BA	290410	BOQUIRA	19.322	2	8	59%
BA	290430	BREJÕES	12.943	1	6	93%
BA	290440	BREJOLÂNDIA	9.108	1	5	100%
BA	290450	BROTAS DE MACAÚBAS	11.765	2	5	76%
BA	290460	BRUMADO	70.510	3	21	69%
BA	290480	CAATIBA	6.205	3	3	67%
BA	290485	CABACEIRAS DO PARAGUAÇU	16.559	1	9	83%
BA	290490	CACHOEIRA	29.250	2	13	69%
BA	290500	CACULÉ	22.462	3	8	72%
BA	290510	CAÉM	10.384	2	4	100%
BA	290515	CAETANOS	11.266	1	6	82%
BA	290520	CAETITÉ	52.012	3	18	67%
BA	290530	CAFARNAUM	17.466	2	7	89%
BA	290540	CAIRU	17.761	3	9	52%
BA	290550	CALDEIRÃO GRANDE	13.080	2	5	64%
BA	290560	CAMACAN	22.579	2	11	100%

continua...

... continuação

BA	290570	CAMAÇARI	300.372	4	73	95%
BA	290590	CAMPO ALEGRE DE LOURDES	30.671	1	10	67%
BA	290600	CAMPO FORMOSO	71.377	2	27	98%
BA	290620	CANARANA	24.206	2	11	70%
BA	290640	CANDEAL	7.772	2	4	100%
BA	290650	CANDEIAS	72.382	3	24	80%
BA	290660	CANDIBA	13.016	3	4	90%
BA	290680	CANSANÇÃO	37.439	1	14	75%
BA	290685	CAPELA DO ALTO ALEGRE	10.744	2	6	100%
BA	290687	CAPIM GROSSO	33.235	3	9	56%
BA	290689	CARAÍBAS	9.940	2	4	100%
BA	290690	CARAVELAS	20.580	1	10	75%
BA	290700	CARDEAL DA SILVA	8.365	1	4	70%
BA	290710	CARINHANHA	28.869	1	9	50%
BA	290730	CASTRO ALVES	24.712	2	10	76%
BA	290760	CENTRAL	16.348	2	6	83%
BA	290790	CIPÓ	17.230	2	7	88%
BA	290800	COARACI	17.333	2	8	57%
BA	290820	CONCEIÇÃO DA FEIRA	20.800	2	8	83%
BA	290830	CONCEIÇÃO DO ALMEIDA	15.794	2	6	100%
BA	290840	CONCEIÇÃO DO COITÉ	67.825	3	21	92%
BA	290850	CONCEIÇÃO DO JACUIPE	35.308	3	17	100%
BA	290880	CONTENDAS DO SINCORÁ	4.333	2	2	100%
BA	290890	CORAÇÃO DE MARIA	26.692	2	9	96%
BA	290900	CORDEIROS	7.546	3	4	100%
BA	290910	CORIBE	13.990	2	7	60%
BA	290920	CORONEL JOÃO SÁ	17.056	2	6	67%
BA	290960	CRISÓPOLIS	19.729	1	8	73%
BA	290970	CRISTÓPOLIS	13.993	2	7	61%
BA	290990	CURAÇÁ	34.180	2	14	57%
BA	291005	DIAS D'ÁVILA	71.485	3	20	77%
BA	291010	DOM BASÍLIO	11.884	3	5	100%
BA	291020	DOM MACEDO COSTA	4.407	3	2	83%
BA	291030	ELÍSIO MEDRADO	7.808	3	4	62%
BA	291070	EUCLIDES DA CUNHA	61.456	3	24	100%
BA	291072	EUNÁPOLIS	113.710	4	36	95%
BA	291075	FÁTIMA	17.896	2	8	77%

continua...

... continuação

BA	291077	FEIRA DA MATA	5.631	2	3	100%
BA	291080	FEIRA DE SANTANA	616.272	4	133	81%
BA	291085	FILADÉLFIA	17.897	1	8	83%
BA	291110	FORMOSA DO RIO PRETO	25.899	2	11	60%
BA	291125	GAVIÃO	4.360	3	2	100%
BA	291140	GLÓRIA	15.524	2	5	63%
BA	291160	GOVERNADOR MANGABEIRA	20.605	2	9	77%
BA	291165	GUAJERU	8.050	2	5	100%
BA	291170	GUANAMBI	87.817	3	28	82%
BA	291200	IBIASSUCÊ	10.429	3	5	91%
BA	291220	IBICOARA	20.785	2	10	73%
BA	291240	IBIPEBA	16.603	2	7	77%
BA	291250	IBIPITANGA	13.863	2	6	100%
BA	291260	IBIQUERA	3.725	1	2	50%
BA	291270	IBIRAPITANGA	25.344	1	8	100%
BA	291280	IBIRAPUÃ	8.896	2	4	90%
BA	291300	IBITIARA	14.637	2	7	53%
BA	291310	IBITITÁ	16.969	2	5	100%
BA	291320	IBOTIRAMA	26.309	3	11	70%
BA	291330	ICHU	6.190	3	3	87%
BA	291340	IGAPORÃ	15.527	2	7	100%
BA	291345	IGRAPIÚNA	13.151	1	7	51%
BA	291350	IGUAÍ	21.491	2	9	65%
BA	291370	INHAMBUPE	33.790	2	18	57%
BA	291380	IPECAETÁ	13.709	1	6	81%
BA	291420	IRAJUBA	6.101	1	4	81%
BA	291430	IRAMAIA	10.752	1	5	53%
BA	291440	IRAQUARA	23.879	2	9	73%
BA	291450	IRARÁ	28.043	2	10	100%
BA	291460	IRECÊ	74.507	3	23	52%
BA	291465	ITABELA	28.165	1	11	94%
BA	291480	ITABUNA	186.708	4	50	51%
BA	291490	ITACARÉ	27.704	2	13	61%
BA	291500	ITAETÉ	13.472	1	7	70%
BA	291510	ITAGI	13.803	2	5	74%
BA	291520	ITAGIBÁ	15.310	2	6	75%
BA	291530	ITAGIMIRIM	6.347	3	3	80%
BA	291535	ITAGUAÇU DA BAHIA	12.311	2	6	86%
BA	291550	ITAJUÍPE	18.781	2	7	55%
BA	291560	ITAMARAJU	59.605	3	24	53%

continua...

... continuação

BA	291570	ITAMARI	7.051	2	3	50%
BA	291580	ITAMBÉ	24.394	2	8	55%
BA	291590	ITANAGRA	5.914	1	3	87%
BA	291620	ITAPÉ	10.341	2	5	92%
BA	291630	ITAPEBI	9.174	2	5	79%
BA	291640	ITAPETINGA	65.897	4	19	67%
BA	291650	ITAPICURU	31.679	1	13	100%
BA	291660	ITAPITANGA	10.279	2	4	64%
BA	291685	ITATIM	15.737	2	7	91%
BA	291700	ITIÚBA	33.872	1	13	51%
BA	291710	ITORORÓ	16.617	3	7	50%
BA	291720	ITUAÇU	17.914	2	10	86%
BA	291730	ITUBERÁ	21.902	2	10	63%
BA	291733	IUIÚ	11.118	1	4	65%
BA	291735	JABORANDI	9.275	2	4	100%
BA	291740	JACARACI	14.436	3	7	100%
BA	291750	JACOBINA	82.590	3	29	64%
BA	291760	JAGUAQUARA	45.964	2	18	64%
BA	291780	JAGUARIPE	17.659	1	8	80%
BA	291810	JEREMOABO	37.626	2	14	82%
BA	291820	JQUIRIÇÁ	13.629	2	7	96%
BA	291835	JOÃO DOURADO	24.854	1	8	60%
BA	291840	JUAZEIRO	237.821	4	65	69%
BA	291845	JUCURUÇU	9.655	2	5	97%
BA	291850	JUSSARA	16.354	1	6	52%
BA	291860	JUSSIAPE	7.379	3	4	75%
BA	291870	LAFAIETE COUTINHO	4.075	2	2	83%
BA	291875	LAGOA REAL	14.105	2	6	63%
BA	291880	LAJE	21.052	2	9	82%
BA	291890	LAJEDÃO	3.845	3	3	67%
BA	291900	LAJEDINHO	3.527	1	1	70%
BA	291905	LAJEDO DO TABOCAL	7.494	2	4	93%
BA	291910	LAMARÃO	9.015	1	5	65%
BA	291915	LAPÃO	25.736	2	12	94%
BA	291920	LAURO DE FREITAS	203.331	4	42	80%
BA	291930	LENÇÓIS	10.774	2	5	92%
BA	291940	LICÍNIO DE ALMEIDA	11.834	3	6	78%
BA	291960	MACAJUBA	10.454	1	4	78%
BA	291970	MACARANI	21.599	2	5	57%
BA	291990	MACURURÉ	7.256	1	4	100%
BA	291995	MAETINGA	6.973	2	5	92%

continua...

... continuação

BA	292000	MAIQUINIQUE	8.731	2	5	78%
BA	292010	MAIRI	17.674	2	8	94%
BA	292040	MANOEL VITORINO	13.860	1	6	50%
BA	292050	MARACÁS	27.620	1	8	91%
BA	292060	MARAGOGIPE	35.859	2	14	54%
BA	292090	MASCOTE	13.544	1	7	64%
BA	292100	MATA DE SÃO JOÃO	42.566	2	17	66%
BA	292110	MEDEIROS NETO	22.194	2	10	78%
BA	292120	MIGUEL CALMON	24.661	2	10	88%
BA	292145	MIRANTE	10.187	1	5	87%
BA	292150	MONTE SANTO	47.780	1	18	91%
BA	292160	MORPARÁ	7.996	1	4	91%
BA	292170	MORRO DO CHAPÉU	33.594	1	18	69%
BA	292180	MORTUGABA	11.143	3	6	64%
BA	292190	MUCUGÊ	12.137	3	6	100%
BA	292200	MUCURI	37.977	2	15	90%
BA	292205	MULUNGU DO MORRO	13.152	1	5	50%
BA	292210	MUNDO NOVO	17.305	2	8	67%
BA	292220	MUNIZ FERREIRA	7.190	2	3	76%
BA	292225	MUQUÉM DE SÃO FRANCISCO	10.443	2	4	56%
BA	292240	MUTUÍPE	20.037	2	7	50%
BA	292265	NORDESTINA	18.523	1	6	100%
BA	292270	NOVA CANAÃ	13.715	2	7	93%
BA	292273	NOVA FÁTIMA	7.967	3	3	77%
BA	292285	NOVA REDENÇÃO	7.538	1	5	50%
BA	292290	NOVA SOURE	24.236	1	12	100%
BA	292300	NOVA VIÇOSA	39.509	2	12	66%
BA	292305	NOVO TRIUNFO	11.101	1	6	69%
BA	292310	OLINDINA	22.633	2	8	82%
BA	292320	OLIVEIRA DOS BREJINHOS	20.715	1	9	82%
BA	292330	OURIÇANGAS	7.716	2	4	91%
BA	292350	PALMEIRAS	10.339	2	4	54%
BA	292370	PARATINGA	29.252	2	12	74%
BA	292390	PAU BRASIL	9.370	2	5	90%
BA	292400	PAULO AFONSO	112.870	4	26	98%
BA	292405	PÉ DE SERRA	13.243	2	6	60%
BA	292410	PEDRÃO	6.235	1	3	83%
BA	292430	PIATÃ	20.086	2	7	65%
BA	292460	PINDOBAÇU	19.083	2	10	61%

continua...

... continuação

BA	292465	PINTADAS	10.325	2	5	91%
BA	292470	PIRIPÁ	9.171	2	6	77%
BA	292490	PLANALTINO	8.022	1	4	80%
BA	292500	PLANALTO	23.334	2	10	54%
BA	292510	POÇÕES	48.293	2	15	56%
BA	292540	POTIRAGUÁ	10.274	3	4	53%
BA	292550	PRADO	35.003	2	12	62%
BA	292560	PRESIDENTE DUTRA	15.130	3	6	87%
BA	292570	PRESIDENTE JÂNIO QUADROS	12.621	2	8	81%
BA	292575	PRESIDENTE TANCREDO NEVES	27.734	2	10	87%
BA	292590	QUIJINGUE	25.272	2	11	63%
BA	292595	RAFAEL JAMBEIRO	19.662	1	10	83%
BA	292600	REMANSO	40.586	2	13	67%
BA	292610	RETIROLÂNDIA	13.651	3	7	85%
BA	292630	RIACHÃO DO JACUÍPE	33.386	3	13	94%
BA	292650	RIBEIRA DO AMPARO	14.064	1	6	67%
BA	292660	RIBEIRA DO POMBAL	53.566	3	19	52%
BA	292665	RIBEIRÃO DO LARGO	9.740	2	4	100%
BA	292670	RIO DE CONTAS	13.184	3	6	85%
BA	292680	RIO DO ANTÔNIO	13.146	2	6	100%
BA	292700	RIO REAL	35.362	2	11	100%
BA	292710	RODELAS	10.308	3	4	80%
BA	292720	RUY BARBOSA	28.282	2	10	92%
BA	292730	SALINAS DA MARGARIDA	14.987	2	6	61%
BA	292740	SALVADOR	2.417.678	4	399	84%
BA	292760	SANTA BRÍGIDA	14.965	1	7	100%
BA	292770	SANTA CRUZ CABRÁLIA	29.185	2	12	53%
BA	292780	SANTA CRUZ DA VITÓRIA	4.681	1	2	83%
BA	292790	SANTA INÊS	10.300	2	5	64%
BA	292800	SANTALUZ	37.834	2	13	83%
BA	292830	SANTANÓPOLIS	8.716	1	4	100%
BA	292870	SANTO ANTÔNIO DE JESUS	103.055	4	29	73%
BA	292880	SANTO ESTÊVÃO	52.276	3	17	57%
BA	292890	SÃO DESIDÉRIO	32.828	2	13	54%
BA	292895	SÃO DOMINGOS	8.426	3	5	60%
BA	292910	SÃO FELIPE	20.283	2	6	78%
BA	292925	SÃO GABRIEL	18.600	2	7	85%

continua...

... continuação

BA	292930	SÃO GONÇALO DOS CAMPOS	39.513	2	11	78%
BA	292935	SÃO JOSÉ DA VITÓRIA	5.315	1	3	62%
BA	292937	SÃO JOSÉ DO JACUIPE	10.187	2	5	53%
BA	292940	SÃO MIGUEL DAS MATAS	10.334	3	5	62%
BA	292950	SÃO SEBASTIÃO DO PASSÉ	40.958	2	16	59%
BA	292960	SAPEAÇU	17.963	2	8	90%
BA	292970	SÁTIRO DIAS	16.008	1	8	74%
BA	293000	SEBASTIÃO LARANJEIRAS	9.360	2	5	50%
BA	293010	SENHOR DO BONFIM	74.523	3	21	52%
BA	293015	SERRA DO RAMALHO	34.222	1	10	70%
BA	293030	SERRA DOURADA	17.066	2	8	57%
BA	293040	SERRA PRETA	17.996	1	7	90%
BA	293060	SERROLÂNDIA	13.335	2	5	100%
BA	293070	SIMÕES FILHO	114.559	3	24	72%
BA	293075	SÍTIO DO MATO	13.408	1	7	91%
BA	293076	SÍTIO DO QUINTO	13.786	1	5	67%
BA	293080	SOUTO SOARES	17.054	2	7	100%
BA	293110	TANQUINHO	7.717	2	3	87%
BA	293120	TAPEROÁ	18.044	2	8	54%
BA	293130	TAPIRAMUTÁ	15.818	1	5	92%
BA	293135	TEIXEIRA DE FREITAS	145.216	4	43	84%
BA	293140	TEODORO SAMPAIO	7.110	1	4	100%
BA	293170	TERRA NOVA	10.798	2	6	53%
BA	293180	TREMEDAL	16.277	2	8	71%
BA	293190	TUCANO	48.736	1	21	67%
BA	293210	UBAÍRA	18.626	2	8	82%
BA	293220	UBAITABA	17.596	2	8	100%
BA	293230	UBATÃ	16.094	1	6	87%
BA	293240	UIBAÍ	13.432	2	5	78%
BA	293250	UNA	18.131	1	10	50%
BA	293280	UTINGA	16.277	2	5	86%
BA	293300	VALENTE	24.362	3	10	72%
BA	293305	VÁRZEA DA ROÇA	13.800	2	6	94%
BA	293310	VÁRZEA DO POÇO	8.101	3	3	80%
BA	293315	VÁRZEA NOVA	13.377	1	6	73%
BA	293320	VERA CRUZ	42.529	2	14	77%
BA	293330	VITÓRIA DA CONQUISTA	370.879	4	63	94%

continua...

... continuação

BA	293340	WAGNER	9.503	2	4	87%
BA	293350	WENCESLAU GUIMARÃES	24.474	1	10	65%
CE	230010	ABAIARA	10.038	2	5	56%
CE	230015	ACARAPE	14.027	2	7	100%
CE	230020	ACARAÚ	65.264	2	28	96%
CE	230030	ACOPIARA	44.962	2	22	84%
CE	230040	AIUABA	14.076	2	7	57%
CE	230050	ALCÂNTARAS	11.369	2	6	88%
CE	230060	ALTANEIRA	6.782	2	3	86%
CE	230070	ALTO SANTO	14.155	2	8	100%
CE	230075	AMONTADA	42.156	1	16	83%
CE	230080	ANTONINA DO NORTE	7.245	2	3	100%
CE	230100	AQUIRAZ	80.645	3	37	70%
CE	230120	ARACOIABA	25.553	1	13	64%
CE	230125	ARARENDÁ	11.096	2	5	100%
CE	230130	ARARIPE	19.783	2	9	96%
CE	230140	ARATUBA	11.224	2	6	92%
CE	230150	ARNEIROZ	7.429	2	4	89%
CE	230160	ASSARÉ	21.697	2	11	100%
CE	230170	AURORA	23.714	2	12	94%
CE	230180	BAIXIO	5.704	3	3	83%
CE	230185	BANABUIÚ	17.195	2	9	94%
CE	230190	BARBALHA	75.033	3	26	98%
CE	230195	BARREIRA	22.392	1	11	53%
CE	230200	BARRO	19.381	3	11	65%
CE	230205	BARROQUINHA	14.567	1	8	87%
CE	230210	BATURITÉ	35.218	2	15	100%
CE	230220	BEBERIBE	53.114	3	21	98%
CE	230230	BELA CRUZ	32.775	1	11	94%
CE	230240	BOA VIAGEM	50.411	3	23	85%
CE	230250	BREJO SANTO	51.090	3	23	100%
CE	230260	CAMOCIM	62.326	3	21	100%
CE	230270	CAMPOS SALES	25.135	2	14	92%
CE	230280	CANINDÉ	74.174	3	23	59%
CE	230290	CAPISTRANO	17.254	1	7	100%
CE	230300	CARIDADE	16.377	1	7	86%
CE	230310	CARIRÉ	17.632	2	9	100%
CE	230320	CARIRIAÇU	26.320	2	13	95%
CE	230330	CARIÚS	17.015	3	9	89%

continua...

... continuação

CE	230340	CARNAUBAL	17.210	2	9	95%
CE	230350	CASCAVEL	72.720	3	24	96%
CE	230360	CATARINA	10.243	2	7	100%
CE	230365	CATUNDA	10.444	2	5	100%
CE	230380	CEDRO	22.344	3	13	100%
CE	230390	CHAVAL	12.462	1	7	100%
CE	230393	CHORÓ	12.113	1	6	100%
CE	230395	CHOROZINHO	20.163	1	10	100%
CE	230400	COREAÚ	20.953	1	11	89%
CE	230410	CRATEÚS	76.390	3	34	70%
CE	230420	CRATO	131.050	4	47	74%
CE	230423	CROATÁ	17.481	2	9	94%
CE	230425	CRUZ	29.761	2	12	100%
CE	230426	DEPUTADO IRAPUAN PINHEIRO	8.932	2	5	100%
CE	230427	ERERÊ	6.247	2	3	100%
CE	230428	EUSÉBIO	74.170	3	26	98%
CE	230430	FARIAS BRITO	18.217	3	10	100%
CE	230435	FORQUILHA	24.173	3	9	100%
CE	230440	FORTALEZA	2.428.708	4	540	59%
CE	230445	FORTIM	17.294	2	7	92%
CE	230460	GENERAL SAMPAIO	6.734	2	4	70%
CE	230470	GRANJA	53.344	2	25	100%
CE	230490	GROAÍRAS	10.910	3	5	100%
CE	230495	GUAIÚBA	24.325	2	13	67%
CE	230500	GUARACIABA DO NORTE	42.053	2	18	95%
CE	230510	GUARAMIRANGA	5.654	3	3	100%
CE	230523	HORIZONTE	74.755	3	26	76%
CE	230526	IBARETAMA	11.956	1	7	56%
CE	230530	IBIAPINA	23.965	3	13	100%
CE	230535	ICAPUÍ	21.433	2	10	88%
CE	230550	IGUATU	98.064	3	40	100%
CE	230560	INDEPENDÊNCIA	24.024	2	13	58%
CE	230565	IPAPORANGA	11.575	2	6	100%
CE	230570	IPAUMIRIM	12.083	3	6	90%
CE	230590	IPUEIRAS	36.798	2	16	71%
CE	230600	IRACEMA	14.001	3	6	100%
CE	230610	IRAUÇUBA	23.915	1	13	96%
CE	230620	ITAIÇABA	7.536	2	4	100%
CE	230625	ITAITINGA	64.650	3	16	81%
CE	230630	ITAPAGÉ	46.426	2	24	95%

continua...

... continuação

CE	230650	ITAPIÚNA	17.841	2	6	100%
CE	230660	ITATIRA	20.424	1	11	97%
CE	230670	JAGUARETAMA	17.232	2	9	100%
CE	230680	JAGUARIBARA	10.356	3	5	100%
CE	230690	JAGUARIBE	33.726	2	14	96%
CE	230700	JAGUARUANA	31.701	2	17	100%
CE	230710	JARDIM	27.411	3	13	68%
CE	230725	JIJOCA DE JERICOACOARA	25.555	2	9	100%
CE	230730	JUAZEIRO DO NORTE	286.120	4	80	79%
CE	230740	JUCÁS	23.922	2	12	76%
CE	230750	LAVRAS DA MANGABEIRA	30.802	2	13	96%
CE	230760	LIMOEIRO DO NORTE	59.560	3	21	88%
CE	230763	MADALENA	16.896	2	8	75%
CE	230765	MARACANAÚ	234.509	4	75	100%
CE	230770	MARANGUAPE	105.093	4	42	64%
CE	230780	MARCO	25.799	2	10	100%
CE	230790	MARTINÓPOLE	10.846	2	6	100%
CE	230810	MAURITI	45.561	2	24	71%
CE	230820	MERUOCA	15.157	2	7	64%
CE	230830	MILAGRES	25.900	2	14	86%
CE	230835	MILHÃ	14.123	2	7	100%
CE	230837	MIRÁIMA	14.196	1	7	92%
CE	230840	MISSÃO VELHA	36.822	3	17	80%
CE	230850	MOMBAÇA	37.735	1	18	91%
CE	230860	MONSENHOR TABOSA	17.149	2	8	85%
CE	230870	MORADA NOVA	61.443	3	29	92%
CE	230880	MORAÚJO	8.254	3	4	100%
CE	230890	MORRINHOS	22.753	2	9	95%
CE	230900	MUCAMBO	13.666	2	6	100%
CE	230910	MULUNGU	10.569	2	4	100%
CE	230920	NOVA OLINDA	15.399	2	7	80%
CE	230930	NOVA RUSSAS	30.699	3	15	81%
CE	230940	NOVO ORIENTE	27.545	1	14	93%
CE	230945	OCARA	24.493	1	13	100%
CE	230950	ORÓS	19.675	3	11	100%
CE	230960	PACAJUS	70.983	3	24	97%
CE	230970	PACATUBA	81.524	3	28	85%
CE	230980	PACOTI	11.186	3	6	92%
CE	230990	PACUJÁ	6.175	3	3	100%

continua...

... continuação

CE	231000	PALHANO	9.346	2	5	100%
CE	231010	PALMÁCIA	10.242	1	5	100%
CE	231025	PARAIPABA	32.216	2	15	64%
CE	231040	PARAMOTI	10.384	2	6	76%
CE	231050	PEDRA BRANCA	40.187	2	16	64%
CE	231060	PENAFORTE	8.972	2	5	89%
CE	231080	PEREIRO	15.501	2	7	100%
CE	231085	PINDORETAMA	23.391	2	10	90%
CE	231090	PIQUET CARNEIRO	16.616	2	8	100%
CE	231095	PIRES FERREIRA	10.606	2	5	100%
CE	231100	PORANGA	12.065	1	5	50%
CE	231110	PORTEIRAS	17.050	2	7	88%
CE	231120	POTENGI	8.833	1	6	100%
CE	231126	QUITERIANÓPOLIS	20.213	2	11	65%
CE	231135	QUIXELÔ	15.910	3	8	76%
CE	231150	QUIXERÉ	20.874	3	10	94%
CE	231160	REDENÇÃO	27.214	2	15	74%
CE	231170	RERIUTABA	18.606	2	9	100%
CE	231180	RUSSAS	72.928	3	28	100%
CE	231190	SABOIRO	13.854	2	8	87%
CE	231195	SALITRE	16.633	1	8	96%
CE	231200	SANTANA DO ACARAÚ	30.628	1	13	95%
CE	231210	SANTANA DO CARIRI	16.954	2	8	68%
CE	231220	SANTA QUITÉRIA	40.183	2	18	94%
CE	231230	SÃO BENEDITO	47.640	3	19	68%
CE	231240	SÃO GONÇALO DO AMARANTE	54.143	3	23	100%
CE	231250	SÃO JOÃO DO JAGUARIBE	5.855	3	4	100%
CE	231270	SENADOR POMPEU	24.266	2	13	100%
CE	231280	SENADOR SÁ	7.262	2	4	80%
CE	231290	SOBRAL	203.023	4	80	100%
CE	231300	SOLOMÓPOLE	18.179	3	9	100%
CE	231310	TABULEIRO DO NORTE	30.652	3	13	88%
CE	231320	TAMBORIL	24.815	2	13	72%
CE	231325	TARRAFAS	7.529	2	4	100%
CE	231335	TEJUÇUOCA	17.154	1	9	66%
CE	231340	TIANGUÁ	81.506	3	26	55%
CE	231350	TRAIRI	58.415	2	25	98%
CE	231355	TURURU	15.412	1	8	71%
CE	231360	UBAJARA	32.767	3	18	58%

continua...

... continuação

CE	231370	UMARI	6.871	2	4	64%
CE	231375	UMIRIM	17.470	2	9	94%
CE	231380	URUBURETAMA	20.189	2	11	93%
CE	231390	URUOCA	13.746	2	7	73%
CE	231395	VARJOTA	18.105	2	9	91%
CE	231400	VÁRZEA ALEGRE	38.984	3	15	94%
CE	231410	VIÇOSA DO CEARÁ	59.712	3	19	97%
MA	210005	AÇAILÂNDIA	106.550	4	37	90%
MA	210015	ÁGUA DOCE DO MARANHÃO	12.142	1	6	97%
MA	210020	ALCÂNTARA	18.467	1	11	70%
MA	210040	ALTAMIRA DO MARANHÃO	6.447	1	5	100%
MA	210043	ALTO ALEGRE DO MARANHÃO	24.048	1	13	68%
MA	210047	ALTO ALEGRE DO PINDARÉ	25.710	1	16	65%
MA	210055	AMAPÁ DO MARANHÃO	7.170	1	4	69%
MA	210070	ANAJATUBA	25.322	1	14	55%
MA	210083	APICUM-AÇU	17.519	1	7	96%
MA	210087	ARAGUANÃ	11.181	1	8	63%
MA	210095	ARAME	25.517	1	12	68%
MA	210100	ARARI	29.472	1	15	89%
MA	210110	AXIXÁ	11.790	1	6	100%
MA	210120	BACABAL	103.711	3	53	92%
MA	210125	BACABEIRA	16.966	1	9	75%
MA	210130	BACURI	16.290	1	8	91%
MA	210135	BACURITUBA	5.252	1	3	100%
MA	210140	BALSAS	101.767	4	31	93%
MA	210150	BARÃO DE GRAJAÚ	18.984	2	9	100%
MA	210173	BELÁGUA	8.460	1	3	56%
MA	210177	BELA VISTA DO MARANHÃO	11.750	1	6	100%
MA	210207	BOM LUGAR	12.212	1	7	68%
MA	210210	BREJO	34.120	1	17	61%
MA	210215	BREJO DE AREIA	9.218	1	5	83%
MA	210220	BURITI	29.685	1	13	73%
MA	210230	BURITI BRAVO	22.455	1	12	74%
MA	210232	BURITICUPU	55.499	2	28	81%
MA	210240	CAJAPIÓ	10.121	1	6	93%
MA	210250	CAJARI	16.412	1	8	53%
MA	210260	CÂNDIDO MENDES	19.932	1	9	62%

continua...

... continuação

MA	210275	CAPINZAL DO NORTE	11.374	1	5	80%
MA	210290	CARUTAPERA	24.238	1	8	58%
MA	210300	CAXIAS	156.973	3	56	95%
MA	210315	CENTRO DO GUILHERME	12.342	1	7	78%
MA	210320	CHAPADINHA	81.386	2	28	53%
MA	210330	CODÓ	114.275	3	40	93%
MA	210340	COELHO NETO	41.658	1	18	96%
MA	210355	CONCEIÇÃO DO LAGO-AÇU	14.915	1	8	54%
MA	210360	COROATÁ	59.566	2	20	51%
MA	210370	CURURUPU	31.558	1	16	87%
MA	210375	DAVINÓPOLIS	14.404	2	6	83%
MA	210380	DOM PEDRO	23.053	2	10	80%
MA	210390	DUQUE BACELAR	10.223	1	6	87%
MA	210400	ESPERANTINÓPOLIS	18.311	1	10	100%
MA	210405	ESTREITO	33.294	3	20	94%
MA	210408	FERNANDO FALCÃO	10.873	1	5	68%
MA	210430	GODOFREDO VIANA	10.186	1	5	67%
MA	210455	GOVERNADOR EDISON LOBÃO	18.411	2	9	100%
MA	210460	GOVERNADOR EUGÊNIO BARROS	13.930	1	8	51%
MA	210465	GOVERNADOR NEWTON BELLO	10.713	1	6	74%
MA	210467	GOVERNADOR NUNES FREIRE	23.128	1	12	97%
MA	210480	GRAJAÚ	73.872	2	19	100%
MA	210490	GUIMARÃES	10.290	1	6	88%
MA	210500	HUMBERTO DE CAMPOS	25.680	1	15	54%
MA	210515	IGARAPÉ DO MEIO	13.974	1	6	83%
MA	210530	IMPERATRIZ	273.110	4	74	61%
MA	210535	ITAIPAVA DO GRAJAÚ	13.828	1	7	53%
MA	210540	ITAPECURU MIRIM	60.440	2	28	52%
MA	210542	ITINGA DO MARANHÃO	22.513	2	12	61%
MA	210565	JUNCO DO MARANHÃO	5.146	1	3	100%
MA	210570	LAGO DA PEDRA	44.403	1	25	66%
MA	210590	LAGO VERDE	14.769	1	8	73%
MA	210596	LAGOA GRANDE DO MARANHÃO	11.411	1	6	57%
MA	210600	LIMA CAMPOS	11.297	1	6	62%
MA	210630	MAGALHÃES DE ALMEIDA	13.807	1	7	64%

continua...

... continuação

MA	210632	MARACAÇUMÉ	21.149	1	11	77%
MA	210637	MARANHÃOZINHO	13.761	1	8	92%
MA	210640	MATA ROMA	17.090	1	9	52%
MA	210650	MATINHA	22.034	1	12	51%
MA	210660	MATÕES	32.174	1	17	96%
MA	210663	MATÕES DO NORTE	17.432	1	7	52%
MA	210680	MIRINZAL	13.978	1	8	93%
MA	210720	NINA RODRIGUES	14.176	1	7	79%
MA	210740	OLHO D'ÁGUA DAS CUNHÃS	17.919	1	10	97%
MA	210745	OLINDA NOVA DO MARANHÃO	13.577	1	7	91%
MA	210750	PAÇO DO LUMIAR	145.643	3	22	83%
MA	210770	PARAIBANO	18.274	2	9	88%
MA	210780	PARNARAMA	31.250	1	14	77%
MA	210800	PASTOS BONS	18.802	1	10	82%
MA	210805	PAULINO NEVES	17.056	1	8	77%
MA	210810	PAULO RAMOS	20.341	1	11	58%
MA	210820	PEDREIRAS	37.050	3	20	76%
MA	210830	PENALVA	32.511	1	18	63%
MA	210845	PERITORÓ	20.479	1	11	58%
MA	210860	PINHEIRO	84.621	3	32	82%
MA	210870	PIO XII	21.886	1	9	56%
MA	210880	PIRAPEMAS	17.714	1	8	98%
MA	210905	PORTO RICO DO MARANHÃO	5.954	2	3	69%
MA	210910	PRESIDENTE DUTRA	45.155	2	24	84%
MA	210920	PRESIDENTE JUSCELINO	11.356	1	6	86%
MA	210923	PRESIDENTE MÉDICI	4.696	2	3	95%
MA	210927	PRESIDENTE SARNEY	17.511	1	10	64%
MA	210945	RAPOSA	30.839	1	11	78%
MA	210960	ROSÁRIO	38.475	1	21	86%
MA	210990	SANTA INÊS	85.014	3	41	82%
MA	211000	SANTA LUZIA	57.635	2	35	91%
MA	211003	SANTA LUZIA DO PARUÁ	24.307	1	11	88%
MA	211010	SANTA QUITÉRIA DO MARANHÃO	23.957	1	13	61%
MA	211023	SANTANA DO MARANHÃO	10.567	1	6	100%
MA	211027	SANTO AMARO DO MARANHÃO	13.949	1	8	75%
MA	211030	SANTO ANTÔNIO DOS LOPES	14.304	2	7	64%

continua...

... continuação

MA	211040	SÃO BENEDITO DO RIO PRETO	18.364	1	10	92%
MA	211050	SÃO BENTO	46.395	1	19	65%
MA	211060	SÃO BERNARDO	26.943	1	13	84%
MA	211065	SÃO DOMINGOS DO AZEITÃO	7.992	1	4	92%
MA	211085	SÃO FRANCISCO DO BREJÃO	9.051	1	3	64%
MA	211090	SÃO FRANCISCO DO MARANHÃO	12.064	1	6	100%
MA	211100	SÃO JOÃO BATISTA	18.544	1	10	80%
MA	211105	SÃO JOÃO DO PARAÍSO	9.904	2	6	52%
MA	211107	SÃO JOÃO DO SOTER	16.889	1	9	75%
MA	211110	SÃO JOÃO DOS PATOS	25.020	2	10	100%
MA	211120	SÃO JOSÉ DE RIBAMAR	244.579	3	57	62%
MA	211125	SÃO JOSÉ DOS BASÍLIOS	6.957	1	3	92%
MA	211130	SÃO LUÍS	1.037.775	4	185	86%
MA	211157	SÃO PEDRO DOS CRENTES	5.783	2	2	100%
MA	211160	SÃO RAIMUNDO DAS MANGABEIRAS	18.672	2	10	50%
MA	211163	SÃO RAIMUNDO DO DOCA BEZERRA	5.650	1	3	65%
MA	211167	SÃO ROBERTO	4.544	1	3	53%
MA	211170	SÃO VICENTE FERRER	19.498	1	11	100%
MA	211172	SATUBINHA	8.784	1	5	84%
MA	211174	SENADOR ALEXANDRE COSTA	10.207	1	6	56%
MA	211176	SENADOR LA ROCQUE	14.700	1	8	100%
MA	211178	SERRANO DO MARANHÃO	10.202	1	5	79%
MA	211180	SÍTIO NOVO	17.074	2	9	81%
MA	211190	SUCUPIRA DO NORTE	10.238	1	5	100%
MA	211200	TASSO FRAGOSO	8.862	3	4	83%
MA	211210	TIMBIRAS	26.484	1	11	80%
MA	211220	TIMON	174.465	4	57	99%
MA	211223	TRIZIDELA DO VALE	22.484	2	11	50%
MA	211227	TUFILÂNDIA	5.507	1	3	59%
MA	211230	TUNTUM	36.251	1	18	88%
MA	211245	TURILÂNDIA	31.638	1	13	61%
MA	211250	TUTÓIA	53.356	2	28	96%

continua...

... continuação

MA	211260	URBANO SANTOS	32.812	1	13	60%
MA	211280	VIANA	51.442	2	21	93%
MA	211290	VITÓRIA DO MEARIM	30.805	1	16	86%
MA	211300	VITORINO FREIRE	30.845	1	16	56%
PB	250010	ÁGUA BRANCA	9.335	2	5	86%
PB	250020	AGUIAR	5.003	3	3	70%
PB	250030	ALAGOA GRANDE	26.062	1	14	50%
PB	250040	ALAGOA NOVA	21.013	2	9	86%
PB	250050	ALAGOINHA	13.725	2	7	75%
PB	250053	ALCANTIL	5.578	1	3	75%
PB	250060	ALHANDRA	21.730	2	9	96%
PB	250070	SÃO JOÃO DO RIO DO PEIXE	17.964	3	9	63%
PB	250080	ARAÇAGI	16.646	1	9	52%
PB	250090	ARARA	12.212	1	6	88%
PB	250100	ARARUNA	17.189	1	8	59%
PB	250115	AREIA DE BARAÚNAS	2.005	2	1	67%
PB	250120	AREIAL	7.128	2	3	100%
PB	250130	AROEIRAS	18.705	1	10	75%
PB	250135	ASSUNÇÃO	4.152	2	2	100%
PB	250157	BARRA DE SANTANA	8.059	2	4	58%
PB	250160	BARRA DE SANTA ROSA	12.904	1	8	64%
PB	250170	BARRA DE SÃO MIGUEL	5.906	3	3	86%
PB	250180	BAYEUX	82.742	3	30	65%
PB	250190	BELÉM	16.401	2	8	81%
PB	250210	BOA VENTURA	5.207	3	3	100%
PB	250215	BOA VISTA	6.377	3	4	100%
PB	250220	BOM JESUS	2.286	2	1	57%
PB	250240	BONITO DE SANTA FÉ	10.252	3	5	73%
PB	250250	BOQUEIRÃO	17.598	2	9	82%
PB	250270	BORBOREMA	4.214	2	3	56%
PB	250280	BREJO DO CRUZ	13.613	2	6	73%
PB	250310	CABACEIRAS	5.335	3	3	50%
PB	250320	CABELO	66.519	4	22	93%
PB	250330	CACHOEIRA DOS ÍNDIOS	9.151	3	5	67%
PB	250350	CACIMBA DE DENTRO	16.064	1	7	83%
PB	250360	CAIÇARA	6.602	1	3	100%
PB	250375	CAJAZEIRINHAS	2.740	3	2	75%

continua...

... continuação

PB	250380	CALDAS BRANDÃO	5.753	2	3	88%
PB	250400	CAMPINA GRANDE	419.379	4	202	86%
PB	250403	CAPIM	6.970	1	3	71%
PB	250407	CARAÚBAS	3.944	3	2	88%
PB	250410	CARRAPATEIRA	2.312	3	1	50%
PB	250415	CASSERENGUE	6.889	1	4	70%
PB	250420	CATINGUEIRA	4.491	2	2	60%
PB	250430	CATOLÉ DO ROCHA	30.661	3	12	100%
PB	250435	CATURITÉ	5.254	3	3	100%
PB	250450	CONDADO	6.451	2	3	100%
PB	250460	CONDE	27.605	2	11	88%
PB	250470	CONGO	4.933	2	2	100%
PB	250490	CRUZ DO ESPÍRITO SANTO	17.095	1	9	100%
PB	250500	CUBATI	7.580	1	4	69%
PB	250510	CUITÉ	19.719	2	10	80%
PB	250527	CURRAL DE CIMA	5.254	1	3	92%
PB	250530	CURRAL VELHO	2.292	2	1	75%
PB	250535	DAMIÃO	4.982	1	3	100%
PB	250540	DESTERRO	8.067	2	4	93%
PB	250570	DONA INÊS	10.380	2	5	71%
PB	250580	DUAS ESTRADAS	3.327	2	2	78%
PB	250600	ESPERANÇA	31.231	2	14	66%
PB	250620	FREI MARTINHO	2.846	3	1	75%
PB	250625	GADO BRAVO	8.179	1	4	85%
PB	250630	GUARABIRA	57.484	3	20	78%
PB	250640	GURINHÉM	13.766	1	7	88%
PB	250650	GURJÃO	3.242	3	2	67%
PB	250660	IBIARA	5.631	2	3	55%
PB	250670	IMACULADA	10.392	2	6	67%
PB	250680	INGÁ	17.692	1	9	65%
PB	250690	ITABAIANA	23.182	2	10	53%
PB	250710	ITAPOROROCA	18.382	2	7	63%
PB	250720	ITATUBA	10.499	1	6	77%
PB	250730	JACARAÚ	14.477	1	7	75%
PB	250740	JERICÓ	7.516	3	3	80%
PB	250750	JOÃO PESSOA	833.932	4	206	73%
PB	250760	JUAREZ TÁVORA	7.796	2	4	67%
PB	250770	JUAZEIRINHO	17.007	2	9	50%
PB	250780	JUNCO DO SERIDÓ	6.793	2	3	100%
PB	250790	JURUPIRANGA	10.012	1	5	100%

continua...

... continuação

PB	250800	JURU	9.234	2	5	91%
PB	250810	LAGOA	4.415	1	2	50%
PB	250840	LASTRO	3.162	1	1	80%
PB	250850	LIVRAMENTO	6.877	2	3	100%
PB	250855	LOGRADOURO	4.797	2	2	100%
PB	250860	LUCENA	12.560	2	6	77%
PB	250870	MÃE D'ÁGUA	3.583	2	2	88%
PB	250880	MALTA	6.046	3	3	100%
PB	250915	MARIZÓPOLIS	6.705	3	3	80%
PB	250920	MASSARANDUBA	14.139	2	7	50%
PB	250930	MATARACA	8.244	2	4	100%
PB	250937	MATO GROSSO	2.543	3	1	100%
PB	250939	MATURÉIA	6.433	2	3	71%
PB	250940	MOGEIRO	13.899	1	7	95%
PB	250950	MONTADAS	5.812	2	3	86%
PB	250960	MONTE HOREBE	4.338	2	2	83%
PB	250970	MONTEIRO	32.277	3	14	78%
PB	250990	NATUBA	8.945	1	5	95%
PB	251000	NAZAREZINHO	7.203	2	4	82%
PB	251030	NOVA PALMEIRA	4.259	2	2	100%
PB	251060	OURO VELHO	2.918	2	2	100%
PB	251065	PARARI	1.720	3	1	88%
PB	251070	PASSAGEM	2.463	2	2	80%
PB	251080	PATOS	103.165	4	42	63%
PB	251110	PEDRA LAVRADA	6.859	2	3	67%
PB	251120	PEDRAS DE FOGO	29.662	2	13	86%
PB	251130	PIANCÓ	16.441	2	8	64%
PB	251140	PICUÍ	18.333	2	10	100%
PB	251150	PILAR	12.311	1	6	100%
PB	251170	PILÕEZINHOS	5.329	2	3	64%
PB	251200	POCINHOS	17.469	2	9	67%
PB	251203	POÇO DANTAS	3.830	2	2	90%
PB	251207	POÇO DE JOSÉ DE MOURA	4.006	3	2	62%
PB	251210	POMBAL	32.473	3	15	68%
PB	251220	PRATA	3.915	3	2	80%
PB	251230	PRINCESA ISABEL	21.114	3	12	67%
PB	251260	QUIXABÁ	1.743	2	1	67%
PB	251275	RIACHÃO DO BACAMARTE	4.690	1	2	90%
PB	251276	RIACHÃO DO POÇO	4.738	1	2	88%

continua...

... continuação

PB	251278	RIACHO DE SANTO ANTÔNIO	1.955	2	1	100%
PB	251290	RIO TINTO	24.581	1	9	77%
PB	251300	SALGADINHO	3.355	1	2	75%
PB	251310	SALGADO DE SÃO FÉLIX	11.505	1	6	82%
PB	251320	SANTA CRUZ	5.947	3	3	86%
PB	251340	SANTA LUZIA	14.959	3	6	92%
PB	251380	SANTA TERESINHA	4.402	3	2	70%
PB	251385	SANTO ANDRÉ	2.622	2	1	67%
PB	251390	SÃO BENTO	32.235	3	18	50%
PB	251392	SÃO BENTINHO	4.327	3	2	50%
PB	251394	SÃO DOMINGOS DO CARIRI	2.585	2	1	100%
PB	251396	SÃO DOMINGOS	2.595	2	2	67%
PB	251398	SÃO FRANCISCO	3.137	3	2	100%
PB	251410	SÃO JOÃO DO TIGRE	4.263	1	2	78%
PB	251420	SÃO JOSÉ DA LAGOA TAPADA	7.126	2	4	100%
PB	251440	SÃO JOSÉ DE ESPINHARAS	4.083	2	2	83%
PB	251445	SÃO JOSÉ DOS RAMOS	5.891	1	3	89%
PB	251450	SÃO JOSÉ DE PIRANHAS	19.067	3	10	95%
PB	251465	SÃO JOSÉ DO BREJO DO CRUZ	1.699	2	1	80%
PB	251480	SÃO JOSÉ DOS CORDEIROS	3.411	2	2	75%
PB	251500	SÃO MIGUEL DE TAIPU	7.066	1	4	87%
PB	251510	SÃO SEBASTIÃO DE LAGOA DE ROÇA	11.040	1	5	58%
PB	251520	SÃO SEBASTIÃO DO UMBUZEIRO	3.279	2	2	100%
PB	251530	SAPÉ	51.306	2	19	50%
PB	251540	SÃO VICENTE DO SERIDÓ	10.291	1	5	63%
PB	251550	SERRA BRANCA	13.614	3	5	86%
PB	251560	SERRA DA RAIZ	3.094	2	2	100%
PB	251570	SERRA GRANDE	2.942	3	2	83%
PB	251590	SERRARIA	4.885	1	3	88%
PB	251593	SERTÃOZINHO	5.054	3	2	85%
PB	251597	SOBRADO	8.236	2	4	100%
PB	251600	SOLÂNEA	26.774	2	11	58%
PB	251610	SOLEDADE	13.968	3	7	91%
PB	251615	SOSSÊGO	3.345	2	2	67%

continua...

... continuação

PB	251620	SOUSA	67.259	3	35	69%
PB	251630	SUMÉ	17.166	3	6	100%
PB	251640	TACIMA	8.010	1	6	100%
PB	251650	TAPEROÁ	14.068	2	7	75%
PB	251680	TRIUNFO	9.892	3	5	91%
PB	251690	UIRAÚNA	14.930	3	8	70%
PB	251700	UMBUZEIRO	9.124	1	5	90%
PB	251710	VÁRZEA	2.668	3	1	57%
PE	260010	AFOGADOS DA INGAZEIRA	40.004	2	15	85%
PE	260020	AFRÂNIO	18.674	2	10	100%
PE	260030	AGRESTINA	23.779	2	12	70%
PE	260040	ÁGUA PRETA	26.461	1	13	73%
PE	260050	ÁGUAS BELAS	41.548	1	20	71%
PE	260060	ALAGOINHA	14.033	2	7	80%
PE	260070	ALIANÇA	35.741	1	14	53%
PE	260105	ARAÇOIBABA	19.243	1	8	91%
PE	260120	ARCOVERDE	77.742	3	27	92%
PE	260130	BARRA DE GUABIRABA	12.263	2	7	90%
PE	260140	BARREIROS	40.121	1	14	53%
PE	260150	BELÉM DE MARIA	10.561	2	6	82%
PE	260160	BELÉM DO SÃO FRANCISCO	18.301	3	10	55%
PE	260180	BETÂNIA	11.649	1	6	89%
PE	260190	BEZERROS	61.794	3	24	100%
PE	260210	BOM CONSELHO	44.103	1	16	65%
PE	260220	BOM JARDIM	37.497	2	12	75%
PE	260230	BONITO	37.316	2	11	100%
PE	260240	BREJÃO	9.079	1	4	84%
PE	260250	BREJINHO	7.720	2	4	58%
PE	260270	BUENOS AIRES	12.808	1	6	55%
PE	260300	CABROBÓ	30.294	2	17	63%
PE	260310	CACHOEIRINHA	19.899	2	7	70%
PE	260320	CAETÉS	28.827	1	14	88%
PE	260330	CALÇADO	11.080	2	5	81%
PE	260340	CALUMBI	5.228	2	3	80%
PE	260345	CAMARAGIBE	147.771	3	45	100%
PE	260350	CAMOCIM DE SÃO FÉLIX	17.419	2	7	82%
PE	260360	CAMUTANGA	7.750	2	4	60%
PE	260370	CANHOTINHO	24.344	1	11	57%

continua...

... continuação

PE	260380	CAPOEIRAS	18.415	1	9	52%
PE	260390	CARNAÍBA	18.907	2	10	74%
PE	260400	CARPINA	79.293	3	22	63%
PE	260410	CARUARU	377.911	4	92	74%
PE	260415	CASINHAS	13.119	1	7	89%
PE	260480	CORTÊS	10.356	2	6	80%
PE	260490	CUMARU	15.859	1	7	79%
PE	260500	CUPIRA	23.518	2	10	65%
PE	260510	CUSTÓDIA	37.245	2	17	92%
PE	260515	DORMENTES	17.188	2	10	65%
PE	260530	EXU	31.843	1	12	100%
PE	260540	FEIRA NOVA	21.427	2	12	85%
PE	260545	FERNANDO DE NORONHA	3.167	4	2	100%
PE	260550	FERREIROS	15.026	2	5	100%
PE	260560	FLORES	20.347	2	8	52%
PE	260570	FLORESTA	30.069	1	12	55%
PE	260600	GARANHUNS	142.526	4	41	97%
PE	260610	GLÓRIA DO GOITÁ	28.916	2	9	100%
PE	260620	GOIANA	81.055	3	38	98%
PE	260630	GRANITO	6.967	2	4	100%
PE	260640	GRAVATÁ	86.516	3	25	72%
PE	260650	IATI	17.165	1	8	86%
PE	260660	IBIMIRIM	27.346	1	12	74%
PE	260670	IBIRAJUBA	7.140	2	4	62%
PE	260680	IGARASSU	115.196	3	29	100%
PE	260710	INGAZEIRA	4.779	2	2	100%
PE	260720	IPOJUCA	98.932	3	25	67%
PE	260730	IPUBI	29.009	1	13	69%
PE	260750	ITAÍBA	31.611	1	10	96%
PE	260765	ITAMBÉ	34.935	1	12	62%
PE	260770	ITAPETIM	13.791	2	7	60%
PE	260775	ITAPISSUMA	27.749	2	10	61%
PE	260780	ITAQUITINGA	16.554	1	6	82%
PE	260790	JABOATÃO DOS GUARARAPES	644.037	3	112	59%
PE	260795	JAQUEIRA	10.247	1	6	90%
PE	260805	JATOBÁ	14.020	2	6	100%
PE	260810	JOÃO ALFREDO	27.725	2	13	100%
PE	260820	JOAQUIM NABUCO	13.269	1	7	63%
PE	260825	JUCATI	11.519	2	6	100%
PE	260830	JUPI	15.329	2	8	64%

continua...

... continuação

PE	260840	JUREMA	13.648	1	7	69%
PE	260845	LAGOA DO CARRO	17.981	2	9	100%
PE	260850	LAGOA DE ITAENGA	19.434	2	9	62%
PE	260860	LAGOA DO OURO	11.984	1	7	57%
PE	260875	LAGOA GRANDE	24.088	2	10	76%
PE	260880	LAJEDO	39.582	2	15	73%
PE	260890	LIMOEIRO	56.510	3	22	91%
PE	260900	MACAPARANA	23.879	2	11	96%
PE	260910	MACHADOS	11.284	2	7	69%
PE	260915	MANARI	25.432	1	7	100%
PE	260920	MARAIAL	9.359	1	3	93%
PE	260940	MORENO	55.292	2	18	77%
PE	260950	NAZARÉ DA MATA	30.648	2	12	84%
PE	260960	OLINDA	349.976	4	58	83%
PE	260970	OROBÓ	21.841	2	10	62%
PE	261000	PALMARES	54.584	3	26	87%
PE	261010	PALMEIRINA	7.032	2	4	50%
PE	261020	PANELAS	22.991	2	13	65%
PE	261040	PARNAMIRIM	18.612	2	11	52%
PE	261050	PASSIRA	28.340	2	15	64%
PE	261060	PAUDALHO	56.665	2	24	59%
PE	261070	PAULISTA	342.167	4	47	85%
PE	261080	PEDRA	22.795	1	10	100%
PE	261100	PETROLÂNDIA	34.161	2	15	79%
PE	261110	PETROLINA	386.791	4	100	60%
PE	261130	POMBOS	27.552	2	12	87%
PE	261150	QUIPAPÁ	17.928	1	10	63%
PE	261153	QUIXABA	6.554	2	3	80%
PE	261160	RECIFE	1.488.920	4	456	67%
PE	261170	RIACHO DAS ALMAS	20.641	2	8	92%
PE	261210	SALGADINHO	5.727	1	5	54%
PE	261220	SALGUEIRO	62.372	3	23	83%
PE	261230	SALOÁ	13.836	2	8	88%
PE	261240	SANHARÓ	18.624	2	9	88%
PE	261245	SANTA CRUZ	13.841	1	6	86%
PE	261247	SANTA CRUZ DA BAIXA VERDE	11.567	3	6	80%
PE	261250	SANTA CRUZ DO CAPIBARIBE	98.254	3	28	72%
PE	261255	SANTA FILOMENA	12.106	2	5	94%
PE	261260	SANTA MARIA DA BOA VISTA	40.578	2	14	57%

continua...

... continuação

PE	261270	SANTA MARIA DO CAMBUCÁ	14.013	2	7	77%
PE	261280	SANTA TEREZINHA	10.244	1	6	100%
PE	261290	SÃO BENEDITO DO SUL	13.113	1	4	67%
PE	261300	SÃO BENTO DO UNA	49.370	2	14	71%
PE	261320	SÃO JOÃO	23.817	1	11	94%
PE	261330	SÃO JOAQUIM DO MONTE	19.854	2	10	100%
PE	261340	SÃO JOSÉ DA COROA GRANDE	18.825	1	9	63%
PE	261360	SÃO JOSÉ DO EGITO	31.004	2	16	90%
PE	261370	SÃO LOURENÇO DA MATA	111.249	3	32	55%
PE	261380	SÃO VICENTE FERRER	16.677	1	7	70%
PE	261390	SERRA TALHADA	92.228	3	24	86%
PE	261400	SERRITA	18.207	2	10	90%
PE	261410	SERTÂNIA	32.729	2	16	62%
PE	261420	SIRINHAÉM	37.596	1	14	75%
PE	261440	SOLIDÃO	5.271	2	3	100%
PE	261450	SURUBIM	64.183	3	21	92%
PE	261460	TABIRA	27.623	2	14	76%
PE	261470	TACAIBÓ	13.738	2	6	92%
PE	261480	TACARATU	23.902	1	8	71%
PE	261500	TAQUARITINGA DO NORTE	24.736	3	9	82%
PE	261510	TEREZINHA	6.653	2	4	93%
PE	261530	TIMBAÚBA	46.147	2	20	88%
PE	261540	TORITAMA	41.137	3	10	61%
PE	261550	TRACUNHAÉM	13.867	1	8	100%
PE	261560	TRINDADE	30.321	2	10	62%
PE	261570	TRIUNFO	14.705	3	7	86%
PE	261580	TUPANATINGA	25.536	1	9	93%
PE	261590	TUPARETAMA	7.985	3	4	88%
PE	261600	VENTUROSA	16.872	1	9	70%
PE	261610	VERDEJANTE	9.169	2	5	100%
PE	261618	VERTENTE DO LÉRIO	7.558	2	4	92%
PE	261630	VICÊNCIA	26.355	2	12	100%
PE	261640	VITÓRIA DE SANTO ANTÃO	134.084	3	51	100%
PE	261650	XEXÉU	11.611	1	7	65%
PI	220005	ACAUÃ	6.420	2	4	88%
PI	220010	AGRICOLÂNDIA	4.940	1	3	75%

continua...

... continuação

PI	220020	ÁGUA BRANCA	17.573	3	8	100%
PI	220027	ALEGRETE DO PIAUÍ	4.634	2	3	90%
PI	220030	ALTO LONGÁ	13.479	2	7	81%
PI	220040	ALTOS	47.453	1	20	100%
PI	220045	ALVORADA DO GURGUÉIA	5.322	2	3	63%
PI	220050	AMARANTE	17.234	2	9	100%
PI	220060	ANGICAL DO PIAUÍ	6.827	2	3	55%
PI	220070	ANÍSIO DE ABREU	9.407	2	5	92%
PI	220090	AROAZES	5.369	1	3	79%
PI	220095	AROEIRAS DO ITAIM	2.690	2	1	100%
PI	220100	ARRAIAL	4.520	2	2	89%
PI	220115	BAIXA GRANDE DO RIBEIRO	13.272	1	6	100%
PI	220117	BARRA D'ALCÂNTARA	3.995	2	2	100%
PI	220120	BARRAS	47.938	2	22	50%
PI	220130	BARREIRAS DO PIAUÍ	3.264	2	2	75%
PI	220155	BELA VISTA DO PIAUÍ	4.091	2	2	83%
PI	220170	BERTOLÍNIA	5.562	1	3	88%
PI	220173	BETÂNIA DO PIAUÍ	6.220	1	3	83%
PI	220180	BOCAINA	4.078	3	2	90%
PI	220192	BONFIM DO PIAUÍ	5.913	2	3	88%
PI	220194	BOQUEIRÃO DO PIAUÍ	6.545	2	3	100%
PI	220196	BRASILEIRA	8.436	3	4	100%
PI	220202	BURITI DOS MONTES	7.434	2	4	80%
PI	220207	CAJAZEIRAS DO PIAUÍ	3.108	2	2	75%
PI	220208	CAJUEIRO DA PRAIA	7.957	1	4	80%
PI	220209	CALDEIRÃO GRANDE DO PIAUÍ	5.503	1	3	100%
PI	220210	CAMPINAS DO PIAUÍ	4.938	3	3	69%
PI	220211	CAMPO ALEGRE DO FIDALGO	4.616	1	3	82%
PI	220213	CAMPO GRANDE DO PIAUÍ	6.020	2	3	89%
PI	220217	CAMPO LARGO DO PIAUÍ	7.419	1	4	80%
PI	220220	CAMPO MAIOR	45.793	3	21	100%
PI	220225	CANAVIEIRA	3.414	1	2	50%
PI	220240	CAPITÃO DE CAMPOS	11.100	2	6	93%
PI	220245	CAPITÃO GERVÁSIO OLIVEIRA	3.974	2	2	50%
PI	220253	CARAÚBAS DO PIAUÍ	5.630	1	3	67%
PI	220255	CARIDADE DO PIAUÍ	5.033	1	3	75%

continua...

... continuação

PI	220260	CASTELO DO PIAUÍ	19.288	2	9	88%
PI	220265	CAXINGÓ	5.496	2	3	67%
PI	220270	COCAL	28.212	1	14	54%
PI	220271	COCAL DE TELHA	4.911	1	2	100%
PI	220273	COIVARAS	4.117	1	2	100%
PI	220275	COLÔNIA DO GURGUÉIA	6.150	2	3	50%
PI	220277	COLÔNIA DO PIAUÍ	6.994	3	4	89%
PI	220280	CONCEIÇÃO DO CANINDÉ	4.932	2	2	100%
PI	220285	CORONEL JOSÉ DIAS	4.250	2	2	100%
PI	220290	CORRENTE	27.278	3	13	50%
PI	220300	CRISTALÂNDIA DO PIAUÍ	7.356	2	4	83%
PI	220310	CRISTINO CASTRO	10.503	1	5	67%
PI	220323	CURRAIS	4.854	1	2	62%
PI	220325	CURRALINHOS	4.413	1	2	67%
PI	220330	DEMERVAL LOBÃO	16.352	2	7	62%
PI	220335	DIRCEU ARCOVERDE	7.054	2	4	63%
PI	220340	DOM EXPEDITO LOPES	6.320	3	3	78%
PI	220342	DOMINGOS MOURÃO	4.075	2	2	76%
PI	220370	ESPERANTINA	40.970	2	19	64%
PI	220375	FARTURA DO PIAUÍ	5.284	1	3	100%
PI	220390	FLORIANO	62.036	4	26	56%
PI	220400	FRANCINÓPOLIS	4.505	1	3	75%
PI	220415	FRANCISCO MACEDO	2.929	2	2	100%
PI	220420	FRANCISCO SANTOS	8.237	3	5	90%
PI	220430	FRONTEIRAS	10.259	2	6	89%
PI	220450	GUADALUPE	10.270	3	5	91%
PI	220460	HUGO NAPOLEÃO	3.518	2	2	67%
PI	220465	ILHA GRANDE	9.274	1	5	100%
PI	220470	INHUMA	14.958	3	9	69%
PI	220480	IPIRANGA DO PIAUÍ	9.420	3	5	100%
PI	220490	ISAÍAS COELHO	7.774	1	4	100%
PI	220500	ITAINÓPOLIS	10.790	2	6	100%
PI	220515	JACOBINA DO PIAUÍ	5.613	1	3	100%
PI	220520	JAICÓS	17.527	1	10	95%
PI	220525	JARDIM DO MULATO	4.180	2	2	89%
PI	220527	JATOBÁ DO PIAUÍ	4.494	2	2	100%
PI	220530	JERUMENHA	4.497	1	2	78%
PI	220535	JOÃO COSTA	2.970	1	2	100%
PI	220540	JOAQUIM PIRES	13.886	2	7	89%

continua...

... continuação

PI	220545	JOCA MARQUES	5.394	1	3	94%
PI	220550	JOSÉ DE FREITAS	42.559	1	20	86%
PI	220551	JUAZEIRO DO PIAUÍ	5.214	1	3	82%
PI	220552	JÚLIO BORGES	5.388	2	3	83%
PI	220553	JUREMA	4.425	1	2	92%
PI	220554	LAGOINHA DO PIAUÍ	2.939	3	1	78%
PI	220555	LAGOA ALEGRE	8.256	2	4	100%
PI	220556	LAGOA DO BARRO DO PIAUÍ	4.995	1	2	100%
PI	220557	LAGOA DE SÃO FRANCISCO	6.331	1	3	75%
PI	220558	LAGOA DO PIAUÍ	4.810	2	2	83%
PI	220559	LAGOA DO SÍTIO	4.520	1	3	57%
PI	220560	LANDRI SALES	5.213	1	3	100%
PI	220570	LUÍS CORREIA	30.641	1	15	53%
PI	220580	LUZILÂNDIA	25.375	2	13	63%
PI	220585	MADEIRO	8.032	1	4	75%
PI	220590	MANOEL EMÍDIO	5.209	2	3	67%
PI	220595	MARCOLÂNDIA	8.533	1	4	100%
PI	220605	MASSAPÊ DO PIAUÍ	5.218	1	3	100%
PI	220610	MATIAS OLÍMPIO	10.641	1	5	83%
PI	220620	MIGUEL ALVES	32.150	1	17	54%
PI	220630	MIGUEL LEÃO	1.318	2	1	100%
PI	220635	MILTON BRANDÃO	6.542	2	3	82%
PI	220640	MONSENHOR GIL	10.255	2	5	65%
PI	220650	MONSENHOR HIPÓLITO	7.577	2	4	75%
PI	220665	MORRO CABEÇA NO TEMPO	4.377	2	2	56%
PI	220667	MORRO DO CHAPÉU DO PIAUÍ	6.425	2	3	93%
PI	220669	MURICI DOS PORTELAS	9.797	1	5	53%
PI	220670	NAZARÉ DO PIAUÍ	6.665	1	4	67%
PI	220675	NOSSA SENHORA DE NAZARÉ	5.228	2	2	100%
PI	220680	NOSSA SENHORA DOS REMÉDIOS	8.525	1	4	61%
PI	220700	OEIRAS	38.161	3	18	55%
PI	220720	PADRE MARCOS	6.382	2	3	100%
PI	220735	PAJEÚ DO PIAUÍ	3.000	2	2	100%
PI	220740	PALMEIRA DO PIAUÍ	4.952	2	3	100%
PI	220755	PAQUETÁ	3.813	2	2	85%
PI	220760	PARNAGUÁ	10.103	1	5	81%

continua...

... continuação

PI	220775	PASSAGEM FRANCA DO PIAUÍ	4.135	2	2	89%
PI	220777	PATOS DO PIAUÍ	5.425	2	3	60%
PI	220780	PAULISTANA	21.055	2	10	63%
PI	220790	PEDRO II	37.894	1	15	100%
PI	220793	PEDRO LAURENTINO	2.458	3	1	100%
PI	220800	PICOS	83.090	4	36	60%
PI	220820	PIO IX	17.613	2	9	76%
PI	220830	PIRACURUCA	28.846	2	14	60%
PI	220840	PIRIPIRI	65.538	3	27	90%
PI	220855	PORTO ALEGRE DO PIAUÍ	2.364	2	1	100%
PI	220865	QUEIMADA NOVA	8.738	2	4	83%
PI	220880	REGENERAÇÃO	17.133	1	9	94%
PI	220887	RIBEIRA DO PIAUÍ	4.055	2	2	58%
PI	220890	RIBEIRO GONÇALVES	6.164	2	4	100%
PI	220900	RIO GRANDE DO PIAUÍ	5.801	2	3	75%
PI	220910	SANTA CRUZ DO PIAUÍ	5.831	3	3	83%
PI	220915	SANTA CRUZ DOS MILAGRES	3.435	2	2	71%
PI	220930	SANTA LUZ	5.336	2	3	100%
PI	220935	SANTANA DO PIAUÍ	4.125	3	2	90%
PI	220940	SANTO ANTÔNIO DE LISBOA	5.839	3	3	89%
PI	220945	SANTO ANTÔNIO DOS MILAGRES	2.138	1	1	80%
PI	220950	SANTO INÁCIO DO PIAUÍ	3.646	2	2	50%
PI	220955	SÃO BRAZ DO PIAUÍ	4.358	2	2	90%
PI	220970	SÃO FRANCISCO DO PIAUÍ	5.392	2	3	60%
PI	220985	SÃO JOÃO DA CANABRAVA	4.242	2	2	60%
PI	220990	SÃO JOÃO DA SERRA	6.114	2	3	100%
PI	220995	SÃO JOÃO DA VARJOTA	4.383	2	2	100%
PI	220997	SÃO JOÃO DO ARRAIAL	8.186	1	4	75%
PI	221000	SÃO JOÃO DO PIAUÍ	21.421	2	10	100%
PI	221005	SÃO JOSÉ DO DIVINO	4.841	2	3	100%
PI	221010	SÃO JOSÉ DO PEIXE	3.297	2	2	71%
PI	221020	SÃO JOSÉ DO PIAUÍ	6.597	3	3	86%
PI	221030	SÃO JULIÃO	6.025	2	3	67%
PI	221037	SÃO LUIS DO PIAUÍ	2.309	3	1	75%

continua...

... continuação

PI	221039	SÃO MIGUEL DO FIDALGO	2.829	1	2	100%
PI	221040	SÃO MIGUEL DO TAPUIO	17.554	2	9	100%
PI	221050	SÃO PEDRO DO PIAUÍ	13.755	1	7	91%
PI	221060	SÃO RAIMUNDO NONATO	38.934	2	15	65%
PI	221063	SEBASTIÃO LEAL	4.446	1	2	82%
PI	221070	SIMÕES	14.350	2	7	79%
PI	221080	SIMPLÍCIO MENDES	13.870	3	6	71%
PI	221090	SOCORRO DO PIAUÍ	4.141	2	2	57%
PI	221093	SUSSUAPARA	6.220	3	3	89%
PI	221095	TAMBORIL DO PIAUÍ	2.949	2	1	67%
PI	221097	TANQUE DO PIAUÍ	2.316	2	1	88%
PI	221100	TERESINA	866.300	4	264	52%
PI	221110	UNIÃO	46.119	1	19	50%
PI	221135	VÁRZEA BRANCA	5.055	2	2	86%
PI	221140	VÁRZEA GRANDE	4.417	3	2	80%
PI	221150	VERA MENDES	3.185	1	2	83%
PI	221160	VILA NOVA DO PIAUÍ	2.935	2	1	100%
RN	240010	ACARI	10.597	3	5	60%
RN	240020	AÇU	56.496	3	19	74%
RN	240040	ÁGUA NOVA	2.946	2	2	100%
RN	240050	ALEXANDRIA	13.640	2	7	77%
RN	240060	ALMINO AFONSO	4.687	3	2	88%
RN	240070	ALTO DO RODRIGUES	12.484	3	7	100%
RN	240080	ANGICOS	11.632	2	6	100%
RN	240100	APODI	35.897	3	16	62%
RN	240110	AREIA BRANCA	24.093	3	9	90%
RN	240120	ARÊS	13.251	2	6	100%
RN	240130	AUGUSTO SEVERO	9.730	2	3	86%
RN	240140	BAÍA FORMOSA	8.825	3	5	83%
RN	240145	BARAÚNA	26.913	2	13	55%
RN	240150	BARCELONA	3.986	2	2	100%
RN	240160	BENTO FERNANDES	4.807	2	2	50%
RN	240165	BODÓ	2.306	2	1	71%
RN	240180	BREJINHO	12.202	2	6	82%
RN	240185	CAIÇARA DO NORTE	6.293	1	3	100%
RN	240190	CAIÇARA DO RIO DO VENTO	3.268	2	2	80%
RN	240200	CAICÓ	61.146	4	28	89%

continua...

... continuação

RN	240210	CAMPO REDONDO	10.215	2	6	59%
RN	240220	CANGUARETAMA	29.668	1	17	87%
RN	240230	CARAÚBAS	19.614	2	10	89%
RN	240260	CEARÁ-MIRIM	79.115	3	34	72%
RN	240270	CERRO CORÁ	11.000	2	6	91%
RN	240280	CORONEL EZEQUIEL	5.117	2	3	86%
RN	240290	CORONEL JOÃO PESSOA	4.237	2	2	100%
RN	240300	CRUZETA	8.005	3	3	80%
RN	240320	DOUTOR SEVERIANO	7.044	2	4	100%
RN	240330	ENCANTO	6.016	2	3	55%
RN	240340	EQUADOR	5.360	2	3	86%
RN	240350	ESPÍRITO SANTO	10.620	1	5	83%
RN	240375	FERNANDO PEDROZA	2.938	2	2	100%
RN	240380	FLORÂNIA	10.196	3	4	64%
RN	240390	FRANCISCO DANTAS	2.700	3	1	100%
RN	240400	FRUTUOSO GOMES	4.122	3	2	89%
RN	240410	GALINHOS	2.104	2	1	80%
RN	240420	GOIANINHA	26.741	3	14	93%
RN	240430	GOVERNADOR DIX-SEPT ROSADO	11.932	2	5	77%
RN	240440	GROSSOS	9.924	3	5	56%
RN	240450	GUAMARÉ	15.295	2	8	52%
RN	240460	IELMO MARINHO	11.615	1	7	100%
RN	240480	IPUEIRA	2.035	3	1	100%
RN	240490	ITAÚ	5.320	3	3	83%
RN	240500	JAÇANÃ	7.834	2	4	86%
RN	240510	JANDAÍRA	6.562	1	3	100%
RN	240520	JANDUÍS	4.746	2	3	100%
RN	240530	JANUÁRIO CICCO	8.591	2	5	62%
RN	240550	JARDIM DE ANGICOS	2.437	2	1	50%
RN	240560	JARDIM DE PIRANHAS	13.977	3	7	83%
RN	240570	JARDIM DO SERIDÓ	11.655	3	5	100%
RN	240590	JOÃO DIAS	2.076	1	1	100%
RN	240600	JOSÉ DA PENHA	5.803	3	3	100%
RN	240610	JUCURUTU	17.793	3	9	96%
RN	240615	JUNDIÁ	3.739	3	2	83%
RN	240620	LAGOA D'ANTA	6.513	2	3	60%
RN	240630	LAGOA DE PEDRAS	7.338	2	4	91%
RN	240650	LAGOA NOVA	15.573	2	6	71%
RN	240660	LAGOA SALGADA	8.319	2	4	100%

continua...

... continuação

RN	240690	LUCRÉCIA	3.490	3	2	50%
RN	240710	MACAÍBA	82.249	3	28	59%
RN	240725	MAJOR SALES	3.924	3	2	100%
RN	240740	MARTINS	8.179	2	4	100%
RN	240750	MAXARANGUAPE	10.255	2	6	53%
RN	240760	MESSIAS TARGINO	4.274	3	2	100%
RN	240770	MONTANHAS	11.444	2	6	64%
RN	240780	MONTE ALEGRE	23.031	3	11	100%
RN	240790	MONTE DAS GAMELEIRAS	2.276	2	1	70%
RN	240800	MOSSORÓ	264.577	4	70	82%
RN	240810	NATAL	751.300	4	150	84%
RN	240820	NÍSIA FLORESTA	31.942	2	14	83%
RN	240830	NOVA CRUZ	34.204	2	19	97%
RN	240840	OLHO-D'ÁGUA DO BORGES	3.905	2	2	100%
RN	240850	OURO BRANCO	4.913	3	2	67%
RN	240880	PARAZINHO	4.801	1	3	100%
RN	240890	PARELHAS	21.499	3	8	76%
RN	240920	PASSAGEM	3.115	2	2	85%
RN	240930	PATU	11.007	2	7	86%
RN	240933	SANTA MARIA	4.847	2	3	92%
RN	240940	PAU DOS FERROS	30.479	4	13	55%
RN	240950	PEDRA GRANDE	3.618	2	2	86%
RN	240960	PEDRA PRETA	2.441	1	2	71%
RN	240970	PEDRO AVELINO	6.242	2	4	64%
RN	240980	PEDRO VELHO	13.824	1	7	71%
RN	240990	PENDÊNCIAS	12.278	3	8	86%
RN	241000	PILÕES	2.965	3	2	83%
RN	241010	POÇO BRANCO	12.390	2	8	50%
RN	241020	PORTALEGRE	7.601	2	4	100%
RN	241025	PORTO DO MANGUE	5.228	1	3	100%
RN	241030	SERRA CAIADA	10.743	1	5	92%
RN	241040	PUREZA	9.362	2	5	100%
RN	241050	RAFAEL FERNANDES	5.432	3	3	88%
RN	241060	RAFAEL GODEIRO	2.934	2	2	100%
RN	241070	RIACHO DA CRUZ	2.701	2	2	78%
RN	241080	RIACHO DE SANTANA	4.127	3	2	88%
RN	241100	RODOLFO FERNANDES	4.242	3	2	80%
RN	241120	SANTA CRUZ	37.313	3	12	77%
RN	241142	SANTANA DO SERIDÓ	2.696	3	1	83%

continua...

... continuação

RN	241150	SANTO ANTÔNIO	22.177	2	12	86%
RN	241160	SÃO BENTO DO NORTE	3.304	2	2	50%
RN	241170	SÃO BENTO DO TRAIRÍ	3.792	2	2	75%
RN	241190	SÃO FRANCISCO DO OESTE	4.161	3	2	100%
RN	241210	SÃO JOÃO DO SABUGI	5.956	3	3	75%
RN	241220	SÃO JOSÉ DE MIPIBU	47.286	2	23	79%
RN	241230	SÃO JOSÉ DO CAMPESTRE	11.121	3	6	54%
RN	241250	SÃO MIGUEL	23.537	2	11	59%
RN	241255	SÃO MIGUEL DO GOSTOSO	10.221	1	5	84%
RN	241260	SÃO PAULO DO POTENGI	16.786	2	8	73%
RN	241280	SÃO RAFAEL	7.711	3	4	100%
RN	241290	SÃO TOMÉ	9.972	2	5	85%
RN	241300	SÃO VICENTE	6.310	3	3	100%
RN	241310	SENADOR ELÓI DE SOUZA	5.807	1	3	86%
RN	241320	SENADOR GEORGINO AVELINO	4.065	2	2	80%
RN	241330	SERRA DE SÃO BENTO	5.703	1	3	80%
RN	241335	SERRA DO MEL	13.091	2	6	73%
RN	241340	SERRA NEGRA DO NORTE	7.597	3	4	55%
RN	241350	SERRINHA	6.436	2	3	88%
RN	241355	SERRINHA DOS PINTOS	4.659	3	2	100%
RN	241360	SEVERIANO MELO	5.487	2	4	89%
RN	241370	SÍTIO NOVO	4.654	2	3	67%
RN	241380	TABOLEIRO GRANDE	2.338	3	1	67%
RN	241400	TANGARÁ	13.281	3	8	69%
RN	241410	TENENTE ANANIAS	10.262	2	5	74%
RN	241415	TENENTE LAURENTINO CRUZ	5.891	3	3	100%
RN	241420	TIBAU DO SUL	16.929	3	7	91%
RN	241430	TIMBAÚBA DOS BATISTAS	2.348	3	1	67%
RN	241440	TOUROS	33.035	2	17	57%
RN	241445	TRIUNFO POTIGUAR	3.376	2	2	80%
RN	241450	UMARIZAL	10.078	2	5	95%
RN	241460	UPANEMA	13.577	2	7	100%
RN	241470	VÁRZEA	5.233	3	3	100%
RN	241480	VERA CRUZ	10.735	3	6	100%

continua...

... continuação

RN	241490	VIÇOSA	1.822	3	1	100%
SE	280010	AMPARO DE SÃO FRANCISCO	2.170	2	1	57%
SE	280030	ARACAJU	602.757	4	149	64%
SE	280050	AREIA BRANCA	18.081	2	7	88%
SE	280060	BARRA DOS COQUEIROS	41.511	2	11	75%
SE	280067	BOQUIM	24.636	2	11	75%
SE	280070	BREJO GRANDE	7.841	1	4	60%
SE	280100	CAMPO DO BRITO	18.149	3	7	83%
SE	280110	CANHOPA	3.791	2	2	50%
SE	280120	CANINDÉ DE SÃO FRANCISCO	26.834	2	12	77%
SE	280130	CAPELA	31.645	2	12	100%
SE	280140	CARIRA	19.939	2	10	83%
SE	280150	CARMÓPOLIS	13.853	3	6	77%
SE	280170	CRISTINÁPOLIS	17.100	1	8	92%
SE	280190	CUMBE	3.824	3	2	100%
SE	280200	DIVINA PASTORA	4.340	2	3	63%
SE	280210	ESTÂNCIA	65.078	3	19	69%
SE	280230	FREI PAULO	14.530	3	7	77%
SE	280270	ILHA DAS FLORES	8.321	1	4	100%
SE	280280	INDIAROBA	16.549	2	6	94%
SE	280290	ITABAIANA	103.440	4	28	91%
SE	280300	ITABAIANINHA	40.678	2	13	100%
SE	280320	ITAPORANGA D'AJUDA	34.411	1	16	75%
SE	280330	JAPARATUBA	16.209	2	10	100%
SE	280350	LAGARTO	101.579	4	30	65%
SE	280360	LARANJEIRAS	23.975	3	12	95%
SE	280370	MACAMBIRA	6.838	2	3	100%
SE	280390	MALHADOR	11.533	3	6	92%
SE	280410	MOITA BONITA	11.050	2	6	80%
SE	280420	MONTE ALEGRE DE SERGIPE	14.356	2	6	100%
SE	280430	MURIBECA	7.822	2	4	54%
SE	280440	NEÓPOLIS	16.426	2	8	58%
SE	280445	NOSSA SENHORA APARECIDA	9.232	3	4	100%
SE	280450	NOSSA SENHORA DA GLÓRIA	41.147	3	13	94%
SE	280460	NOSSA SENHORA DAS DORES	24.996	2	10	100%

continua...

... continuação

SE	280470	NOSSA SENHORA DE LOURDES	6.268	3	3	100%
SE	280490	PACATUBA	12.502	1	6	64%
SE	280500	PEDRA MOLE	2.778	3	2	100%
SE	280510	PEDRINHAS	7.396	1	4	100%
SE	280520	PINHÃO	5.677	2	3	56%
SE	280530	PIRAMBU	7.913	2	4	100%
SE	280540	POÇO REDONDO	33.439	2	12	83%
SE	280550	POÇO VERDE	21.794	2	8	100%
SE	280590	RIACHUELO	8.748	2	5	100%
SE	280600	RIBEIRÓPOLIS	17.033	3	7	100%
SE	280610	ROSÁRIO DO CATETE	9.295	3	4	100%
SE	280620	SALGADO	20.279	2	7	64%
SE	280630	SANTA LUZIA DO ITANHY	13.616	1	7	64%
SE	280640	SANTANA DO SÃO FRANCISCO	7.346	3	4	100%
SE	280650	SANTA ROSA DE LIMA	3.937	2	2	86%
SE	280670	SÃO CRISTÓVÃO	95.612	3	28	93%
SE	280680	SÃO DOMINGOS	10.327	3	5	80%
SE	280690	SÃO FRANCISCO	3.243	2	2	100%
SE	280710	SIMÃO DIAS	42.578	2	13	81%
SE	280720	SIRIRI	7.834	2	4	100%
SE	280730	TELHA	3.274	3	1	100%
SE	280740	TOBIAS BARRETO	50.905	3	17	97%
SE	280750	TOMAR DO GERU	12.012	1	5	71%
SE	280760	UMBAÚBA	23.917	2	9	78%

Apêndice 3. Relação de municípios por estado e IED da pesquisa Estudo Nacional sobre Desinformação em saúde na APS da Região Centro Oeste

UF	IBGE	Nome do Município	Número de habitantes segundo o IBGE 2022	Índice de Equidade e Dimensionamento (IED)	N ^a de Equipes por município	% ações PSE/ município
GO	520013	ACREÚNA	21.568	3	8	100%
GO	520015	ADELÂNDIA	2.297	3	1	100%
GO	520020	ÁGUA LIMPA	1.858	3	1	100%
GO	520025	ÁGUAS LINDAS DE GOIÁS	225.693	4	38	59%
GO	520030	ALEXÂNIA	27.008	3	10	100%
GO	520050	ALOÂNDIA	1.973	3	1	100%
GO	520060	ALTO PARAÍSO DE GOIÁS	10.306	3	4	70%
GO	520082	AMARALINA	3.268	3	2	50%
GO	520085	AMERICANO DO BRASIL	5.259	3	2	75%
GO	520110	ANÁPOLIS	398.869	4	106	86%
GO	520120	ANHANGUERA	924	4	1	100%
GO	520130	ANICUNS	18.503	3	8	89%
GO	520140	APARECIDA DE GOIÂNIA	527.796	4	103	80%
GO	520145	APARECIDA DO RIO DOCE	2.907	3	1	100%
GO	520150	APORÉ	4.325	3	1	75%
GO	520160	ARAÇU	3.799	3	2	100%
GO	520170	ARAGARÇAS	18.390	3	7	69%
GO	520180	ARAGOIÂNIA	11.890	3	4	83%
GO	520250	ARUANÃ	8.300	3	3	83%
GO	520260	AURILÂNDIA	3.284	3	2	100%
GO	520280	AVELINÓPOLIS	2.868	3	1	100%
GO	520310	BALIZA	3.351	2	3	60%
GO	520330	BELA VISTA DE GOIÁS	34.445	3	10	83%
GO	520340	BOM JARDIM DE GOIÁS	7.826	3	4	100%
GO	520350	BOM JESUS DE GOIÁS	23.958	3	6	92%
GO	520355	BONFINÓPOLIS	10.296	3	5	83%
GO	520360	BRAZABRANTES	3.992	3	2	100%
GO	520380	BRITÂNIA	5.695	3	3	100%
GO	520390	BURITI ALEGRE	10.495	3	4	100%
GO	520393	BURITI DE GOIÁS	2.732	3	1	100%

continua...

... continuação

GO	520400	CABECEIRAS	7.560	3	3	78%
GO	520410	CACHOEIRA ALTA	11.513	3	5	100%
GO	520420	CACHOEIRA DE GOIÁS	1.405	3	1	100%
GO	520425	CACHOEIRA DOURADA	7.782	3	4	83%
GO	520440	CAIAPÔNIA	16.513	3	5	93%
GO	520450	CALDAS NOVAS	98.622	4	17	84%
GO	520455	CALDAZINHA	4.507	3	2	100%
GO	520460	CAMPESTRE DE GOIÁS	3.755	3	2	100%
GO	520470	CAMPINORTE	12.510	3	6	100%
GO	520480	CAMPO ALEGRE DE GOIÁS	7.422	3	4	83%
GO	520490	CAMPOS BELOS	18.108	3	6	69%
GO	520500	CARMO DO RIO VERDE	9.710	3	4	100%
GO	520505	CASTELÂNDIA	2.985	3	1	100%
GO	520510	CATALÃO	114.427	4	11	82%
GO	520520	CATURAÍ	5.184	3	3	100%
GO	520540	CERES	22.046	4	10	100%
GO	520545	CEZARINA	8.090	3	4	100%
GO	520547	CHAPADÃO DO CÉU	12.870	4	4	100%
GO	520549	CIDADE OCIDENTAL	91.767	3	28	79%
GO	520570	CÓRREGO DO OURO	2.454	4	1	100%
GO	520580	CORUMBÁ DE GOIÁS	10.562	3	4	78%
GO	520590	CORUMBAÍBA	9.164	3	2	89%
GO	520620	CRISTALINA	62.337	3	19	72%
GO	520630	CRISTIANÓPOLIS	3.504	4	1	100%
GO	520670	DAMIANÓPOLIS	3.770	3	2	50%
GO	520680	DAMOLÂNDIA	2.724	3	1	100%
GO	520690	DAVINÓPOLIS	1.902	3	1	100%
GO	520710	DIORAMA	2.062	3	1	80%
GO	520725	DOVERLÂNDIA	6.956	3	3	57%
GO	520735	EDEALINA	4.001	3	2	100%
GO	520740	EDÉIA	11.747	3	5	100%
GO	520750	ESTRELA DO NORTE	3.205	3	2	100%
GO	520753	FAINA	7.070	3	3	50%
GO	520780	FIRMINÓPOLIS	10.419	3	6	71%
GO	520790	FLORES DE GOIÁS	13.744	2	7	57%
GO	520815	GAMELEIRA DE GOIÁS	3.456	3	2	100%

continua...

... continuação

GO	520840	GOIANÁPOLIS	13.967	3	6	89%
GO	520860	GOIANÉSIA	73.707	4	22	51%
GO	520870	GOIÂNIA	1.437.366	4	194	86%
GO	520890	GOIÁS	24.071	4	11	50%
GO	520910	GOIATUBA	35.664	3	13	100%
GO	520915	GOUVELÂNDIA	4.390	3	2	100%
GO	520920	GUAPÓ	19.545	3	7	50%
GO	520929	GUARAÍTA	2.188	3	1	100%
GO	520940	GUARANI DE GOIÁS	4.085	2	2	50%
GO	520945	GUARINOS	2.161	3	1	100%
GO	520960	HEITORAÍ	3.354	3	2	75%
GO	520970	HIDROLÂNDIA	27.742	4	11	100%
GO	520990	IACIARA	10.584	2	7	73%
GO	520993	INACIOLÂNDIA	5.954	3	2	100%
GO	520995	INDIARA	17.061	3	5	50%
GO	521000	INHUMAS	52.204	4	19	96%
GO	521010	IPAMERI	25.548	4	8	62%
GO	521015	IPIRANGA DE GOIÁS	2.919	3	1	100%
GO	521020	IPORÁ	35.684	4	8	86%
GO	521030	ISRAELÂNDIA	2.560	3	1	100%
GO	521040	ITABERAÍ	44.734	4	15	100%
GO	521056	ITAGUARI	4.963	3	2	75%
GO	521060	ITAGUARU	4.904	3	3	100%
GO	521080	ITAJÁ	4.380	3	2	100%
GO	521090	ITAPACI	21.087	3	6	80%
GO	521100	ITAPIRAPUÃ	8.007	3	3	50%
GO	521130	ITARUMÃ	6.101	3	2	100%
GO	521140	ITAUÇU	7.736	3	5	100%
GO	521150	ITUMBIARA	107.970	4	22	76%
GO	521160	IVOLÂNDIA	2.693	3	1	67%
GO	521170	JANDAIA	6.272	3	3	100%
GO	521180	JARAGUÁ	45.223	4	12	100%
GO	521190	JATAÍ	105.729	4	25	66%
GO	521205	JESÚPOLIS	2.123	3	1	100%
GO	521210	JOVIÂNIA	7.159	3	3	71%
GO	521225	LAGOA SANTA	1.390	4	1	100%
GO	521230	LEOPOLDO DE BULHÕES	8.745	3	4	100%
GO	521250	LUZIÂNIA	209.129	4	26	78%
GO	521260	MAIRIPOTABA	2.561	3	1	100%
GO	521280	MARA ROSA	10.700	3	4	50%

continua...

... continuação

GO	521290	MARZAGÃO	2.758	3	1	100%
GO	521295	MATRINHÃ	4.042	3	2	50%
GO	521300	MAURILÂNDIA	10.304	3	4	67%
GO	521305	MIMOSO DE GOIÁS	2.614	3	1	78%
GO	521308	MINAÇU	27.075	4	7	92%
GO	521310	MINEIROS	70.081	4	20	69%
GO	521350	MONTE ALEGRE DE GOIÁS	6.692	2	3	57%
GO	521370	MONTES CLAROS DE GOIÁS	8.756	3	3	71%
GO	521375	MONTIVIDIU	12.521	4	6	87%
GO	521380	MORRINHOS	51.351	4	14	73%
GO	521385	MORRO AGUDO DE GOIÁS	2.456	3	1	100%
GO	521390	MOSSÂMEDES	4.654	3	2	67%
GO	521400	MOZARLÂNDIA	14.750	3	6	100%
GO	521405	MUNDO NOVO	6.189	3	3	100%
GO	521410	MUTUNÓPOLIS	3.564	3	2	100%
GO	521440	NAZÁRIO	8.189	3	5	83%
GO	521450	NERÓPOLIS	31.932	4	13	58%
GO	521460	NIQUELÂNDIA	34.964	4	12	77%
GO	521470	NOVA AMÉRICA	2.337	3	1	100%
GO	521483	NOVA CRIXÁS	12.815	3	4	50%
GO	521487	NOVA IGUAÇU DE GOIÁS	3.010	3	1	100%
GO	521490	NOVA ROMA	3.076	3	3	100%
GO	521500	NOVA VENEZA	9.481	3	3	100%
GO	521530	ORIZONA	16.399	3	7	73%
GO	521540	OURO VERDE DE GOIÁS	4.057	3	2	100%
GO	521560	PADRE BERNARDO	34.967	2	12	70%
GO	521565	PALESTINA DE GOIÁS	3.132	3	1	67%
GO	521580	PALMELO	2.259	4	1	100%
GO	521590	PALMINÓPOLIS	3.851	3	2	100%
GO	521600	PANAMÁ	2.455	3	1	100%
GO	521630	PARANAIGUARA	7.607	3	3	100%
GO	521640	PARAÚNA	10.659	3	5	100%
GO	521645	PEROLÂNDIA	2.964	3	1	100%
GO	521680	PETROLINA DE GOIÁS	9.573	3	5	100%
GO	521690	PILAR DE GOIÁS	2.328	3	1	100%
GO	521710	PIRACANJUBA	24.883	4	8	60%
GO	521730	PIRENÓPOLIS	26.690	4	8	100%

continua...

... continuação

GO	521740	PIRES DO RIO	32.373	4	7	100%
GO	521760	PLANALTINA	105.031	3	28	69%
GO	521770	PONTALINA	18.309	3	5	64%
GO	521800	PORANGATU	44.317	4	11	80%
GO	521805	PORTEIRÃO	4.070	3	1	100%
GO	521810	PORTELÂNDIA	3.280	3	1	67%
GO	521839	PROFESSOR JAMIL	3.649	3	2	100%
GO	521850	QUIRINÓPOLIS	48.447	4	13	100%
GO	521860	RIALMA	12.165	3	5	100%
GO	521870	RIANÁPOLIS	3.980	3	2	100%
GO	521878	RIO QUENTE	3.864	4	2	100%
GO	521880	RIO VERDE	225.696	4	45	100%
GO	521900	SANCLERLÂNDIA	7.918	3	4	100%
GO	521910	SANTA BÁRBARA DE GOIÁS	6.149	3	2	75%
GO	521920	SANTA CRUZ DE GOIÁS	3.002	3	1	100%
GO	521925	SANTA FÉ DE GOIÁS	4.951	3	1	100%
GO	521930	SANTA HELENA DE GOIÁS	38.492	4	15	53%
GO	521940	SANTA RITA DO ARAGUAIA	5.924	3	2	100%
GO	521945	SANTA RITA DO NOVO DESTINO	2.689	3	2	100%
GO	521950	SANTA ROSA DE GOIÁS	2.820	3	1	100%
GO	521960	SANTA TEREZA DE GOIÁS	3.293	3	2	100%
GO	521970	SANTA TEREZINHA DE GOIÁS	10.645	3	4	87%
GO	521971	SANTO ANTÔNIO DA BARRA	4.267	3	2	100%
GO	521973	SANTO ANTÔNIO DE GOIÁS	7.386	3	3	100%
GO	521975	SANTO ANTÔNIO DO DESCOBERTO	72.127	3	18	90%
GO	521980	SÃO DOMINGOS	9.711	2	5	54%
GO	521990	SÃO FRANCISCO DE GOIÁS	6.378	3	3	100%
GO	522000	SÃO JOÃO D'ALIANÇA	14.041	3	4	73%
GO	522005	SÃO JOÃO DA PARAÚNA	1.774	4	1	100%
GO	522010	SÃO LUÍS DE MONTES BELOS	33.852	4	11	100%
GO	522015	SÃO LUÍZ DO NORTE	4.837	3	2	75%

continua...

... continuação

GO	522020	SÃO MIGUEL DO ARAGUAIA	21.900	3	7	50%
GO	522026	SÃO MIGUEL DO PASSA QUATRO	4.464	3	2	100%
GO	522040	SÃO SIMÃO	17.020	3	5	100%
GO	522050	SERRANÓPOLIS	8.027	3	2	100%
GO	522060	SILVÂNIA	22.245	3	8	73%
GO	522070	SÍTIO D'ABADIA	2.927	3	2	100%
GO	522100	TAQUARAL DE GOIÁS	4.026	4	2	100%
GO	522119	TEREZÓPOLIS DE GOIÁS	7.944	3	3	100%
GO	522130	TRÊS RANCHOS	2.921	4	1	67%
GO	522140	TRINDADE	142.431	4	33	100%
GO	522145	TROMBAS	3.120	3	2	67%
GO	522155	TURVELÂNDIA	4.985	3	2	100%
GO	522157	UIRAPURU	2.798	3	1	83%
GO	522180	URUTAÍ	3.553	3	1	75%
GO	522185	VALPARAÍSO DE GOIÁS	198.861	4	44	55%
GO	522190	VARJÃO	3.716	3	1	100%
GO	522200	VIANÓPOLIS	14.956	3	5	100%
GO	522205	VICENTINÓPOLIS	8.768	2	4	100%
GO	522220	VILA BOA	4.215	3	3	86%
GO	522230	VILA PROPÍCIO	5.815	3	2	86%
MS	500020	ÁGUA CLARA	16.741	3	4	50%
MS	500025	ALCINÓPOLIS	4.537	3	1	100%
MS	500060	AMAMBAI	39.325	3	9	100%
MS	500070	ANASTÁCIO	24.114	3	9	89%
MS	500080	ANAUROLÂNDIA	7.653	3	3	60%
MS	500085	ANGÉLICA	10.729	3	4	100%
MS	500090	ANTÔNIO JOÃO	9.303	3	3	67%
MS	500100	APARECIDA DO TABOADO	27.674	4	7	100%
MS	500110	AQUIDAUANA	46.803	3	17	75%
MS	500124	ARAL MOREIRA	10.748	3	4	100%
MS	500150	BANDEIRANTES	7.940	3	2	100%
MS	500190	BATAGUASSU	23.031	4	7	100%
MS	500200	BATAYPORÃ	10.712	3	5	50%
MS	500215	BODOQUENA	8.567	3	3	75%
MS	500220	BONITO	23.659	4	5	100%
MS	500230	BRASILÂNDIA	11.579	3	4	89%
MS	500240	CAARAPÓ	30.612	2	8	79%

continua...

... continuação

MS	500260	CAMAPUÃ	13.583	3	6	100%
MS	500270	CAMPO GRANDE	898.100	4	227	84%
MS	500280	CARACOL	5.036	3	3	100%
MS	500290	CASSILÂNDIA	20.988	4	7	60%
MS	500295	CHAPADÃO DO SUL	30.993	4	8	75%
MS	500315	CORONEL SAPUCAIA	14.289	2	4	60%
MS	500320	CORUMBÁ	96.268	3	29	55%
MS	500325	COSTA RICA	26.037	4	7	100%
MS	500330	COXIM	32.151	4	9	75%
MS	500345	DEODÁPOLIS	13.663	3	7	82%
MS	500350	DOURADINA	5.578	3	2	75%
MS	500370	DOURADOS	243.367	4	57	85%
MS	500375	ELDORADO	11.386	3	4	83%
MS	500380	FÁTIMA DO SUL	20.609	4	7	75%
MS	500400	GLÓRIA DE DOURADOS	10.444	3	4	50%
MS	500430	IGUATEMI	13.808	3	4	100%
MS	500440	INOCÊNCIA	8.404	3	4	67%
MS	500450	ITAPORÃ	24.137	2	7	86%
MS	500480	JAPORÃ	8.148	1	3	86%
MS	500490	JARAGUARI	7.139	3	3	60%
MS	500500	JARDIM	23.981	4	7	50%
MS	500510	JATEÍ	3.586	3	2	100%
MS	500515	JUTI	6.729	2	2	75%
MS	500520	LADÁRIO	21.522	3	7	65%
MS	500525	LAGUNA CARAPÃ	6.799	3	3	67%
MS	500540	MARACAJU	45.047	4	11	100%
MS	500560	MIRANDA	25.536	2	9	64%
MS	500568	MUNDO NOVO	19.193	3	6	100%
MS	500570	NAVIRAÍ	50.457	4	11	100%
MS	500580	NIOAQUE	13.220	2	5	75%
MS	500600	NOVA ALVORADA DO SUL	21.822	3	7	62%
MS	500620	NOVA ANDRADINA	48.563	4	13	83%
MS	500625	NOVO HORIZONTE DO SUL	4.721	3	2	100%
MS	500627	PARAÍSO DAS ÁGUAS	5.510	3	1	100%
MS	500630	PARANAÍBA	40.957	4	12	50%
MS	500635	PARANHOS	12.921	2	3	100%
MS	500640	PEDRO GOMES	6.941	3	2	67%
MS	500660	PONTA PORÃ	92.017	3	21	77%

continua...

... continuação

MS	500690	PORTO MURTINHO	12.859	3	6	58%
MS	500710	RIBAS DO RIO PARDO	23.150	3	6	82%
MS	500720	RIO BRILHANTE	37.601	3	10	100%
MS	500730	RIO NEGRO	4.841	3	2	50%
MS	500750	ROCHEDO	5.199	3	2	100%
MS	500755	SANTA RITA DO PARDO	7.027	2	2	50%
MS	500769	SÃO GABRIEL DO OESTE	29.579	4	10	83%
MS	500780	SELVÍRIA	8.142	3	3	100%
MS	500790	SIDROLÂNDIA	47.118	3	13	93%
MS	500793	SONORA	14.516	3	5	50%
MS	500795	TACURU	10.808	1	3	50%
MS	500797	TAQUARUSSU	3.625	3	2	75%
MS	500800	TERENOS	17.652	3	7	80%
MS	500830	TRÊS LAGOAS	132.152	4	40	96%
MS	500840	VICENTINA	6.336	3	2	50%
MT	510020	ÁGUA BOA	29.219	4	13	73%
MT	510025	ALTA FLORESTA	58.613	4	17	100%
MT	510030	ALTO ARAGUAIA	17.193	3	7	64%
MT	510035	ALTO BOA VISTA	5.715	3	3	100%
MT	510040	ALTO GARÇAS	13.052	3	4	100%
MT	510050	ALTO PARAGUAI	8.009	2	4	56%
MT	510060	ALTO TAQUARI	10.904	3	3	100%
MT	510100	ARAGUAIANA	3.795	3	1	50%
MT	510120	ARAGUAINHA	1.010	4	1	100%
MT	510125	ARAPUTANGA	14.786	3	5	100%
MT	510130	ARENÁPOLIS	10.576	3	4	100%
MT	510140	ARIPUANÃ	24.626	3	6	75%
MT	510160	BARÃO DE MELGAÇO	7.253	2	3	75%
MT	510170	BARRA DO BUGRES	29.403	4	8	96%
MT	510185	BOM JESUS DO ARAGUAIA	7.280	3	3	50%
MT	510190	BRASNORTE	17.004	3	5	86%
MT	510250	CÁCERES	89.681	4	17	65%
MT	510260	CAMPINÁPOLIS	15.347	2	4	78%
MT	510263	CAMPO NOVO DO PARECIS	45.899	4	11	100%
MT	510267	CAMPO VERDE	44.585	4	14	100%
MT	510268	CAMPOS DE JÚLIO	8.822	3	3	83%
MT	510279	CARLINDA	10.332	3	5	56%

continua...

... continuação

MT	510285	CASTANHEIRA	7.506	3	3	50%
MT	510300	CHAPADA DOS GUIMARÃES	18.990	3	9	56%
MT	510305	CLÁUDIA	9.593	3	4	75%
MT	510310	COCALINHO	6.220	3	3	86%
MT	510320	COLÍDER	31.370	4	8	72%
MT	510325	COLNIZA	25.766	2	8	53%
MT	510335	CONFRESA	35.075	3	9	60%
MT	510337	COTRIGUAÇU	11.011	2	5	100%
MT	510340	CUIABÁ	650.877	4	146	72%
MT	510345	DENISE	7.014	3	3	100%
MT	510350	DIAMANTINO	21.941	4	10	83%
MT	510360	DOM AQUINO	7.872	3	4	80%
MT	510370	FELIZ NATAL	10.521	3	3	100%
MT	510380	FIGUEIRÓPOLIS D'OESTE	3.187	3	1	100%
MT	510385	GAÚCHA DO NORTE	8.642	3	2	100%
MT	510390	GENERAL CARNEIRO	6.037	3	2	56%
MT	510395	GLÓRIA D'OESTE	2.905	3	2	75%
MT	510410	GUARANTÃ DO NORTE	31.024	4	9	56%
MT	510420	GUIRATINGA	10.966	3	5	100%
MT	510450	INDIAVAÍ	2.213	3	1	100%
MT	510452	IPIRANGA DO NORTE	7.815	3	3	100%
MT	510454	ITANHANGÁ	7.539	3	3	100%
MT	510455	ITAÚBA	5.020	3	1	100%
MT	510460	ITIQUIRA	12.236	3	5	100%
MT	510480	JACIARA	28.569	4	8	94%
MT	510490	JANGADA	7.426	3	5	90%
MT	510510	JUARA	34.906	4	9	58%
MT	510515	JUÍNA	45.869	4	12	100%
MT	510517	JURUENA	10.213	3	3	67%
MT	510523	LAMBARI D'OESTE	4.790	3	2	80%
MT	510525	LUCAS DO RIO VERDE	83.798	4	25	100%
MT	510530	LUCIARA	2.509	3	1	50%
MT	510558	MARCELÂNDIA	11.396	3	4	100%
MT	510560	MATUPÁ	20.091	4	6	71%
MT	510562	MIRASSOL D'OESTE	26.785	4	7	82%
MT	510590	NOBRES	15.492	3	6	100%
MT	510610	NOSSA SENHORA DO LIVRAMENTO	12.940	1	4	84%

continua...

... continuação

MT	510615	NOVA BANDEIRANTES	13.635	3	6	80%
MT	510618	NOVA LACERDA	6.670	3	3	75%
MT	510619	NOVA SANTA HELENA	4.239	3	3	80%
MT	510622	NOVA MUTUM	55.839	4	14	94%
MT	510623	NOVA OLÍMPIA	16.352	3	5	84%
MT	510624	NOVA UBIRATÃ	11.530	3	5	73%
MT	510625	NOVA XAVANTINA	24.345	4	7	56%
MT	510626	NOVO MUNDO	6.520	3	4	78%
MT	510627	NOVO HORIZONTE DO NORTE	3.349	3	2	100%
MT	510628	NOVO SÃO JOAQUIM	6.919	3	3	100%
MT	510629	PARANAÍTA	11.671	3	5	100%
MT	510630	PARANATINGA	26.423	3	7	100%
MT	510631	NOVO SANTO ANTÔNIO	2.015	2	1	50%
MT	510642	PEIXOTO DE AZEVEDO	32.714	3	8	68%
MT	510645	PLANALTO DA SERRA	3.166	3	1	100%
MT	510650	POCONÉ	31.217	3	9	86%
MT	510665	PONTAL DO ARAGUAIA	6.932	3	3	100%
MT	510670	PONTE BRANCA	2.008	3	1	100%
MT	510675	PONTES E LACERDA	52.018	4	12	63%
MT	510677	PORTO ALEGRE DO NORTE	12.127	3	5	100%
MT	510680	PORTO DOS GAÚCHOS	5.593	3	3	83%
MT	510682	PORTO ESPERIDIÃO	10.204	3	5	91%
MT	510700	POXORÉO	23.283	3	6	50%
MT	510704	PRIMAVERA DO LESTE	85.146	4	17	94%
MT	510706	QUERÊNCIA	26.769	3	7	65%
MT	510710	SÃO JOSÉ DOS QUATRO MARCOS	17.849	3	5	78%
MT	510715	RESERVA DO CABAÇAL	2.122	3	1	67%
MT	510719	RIBEIRÃOZINHO	2.593	3	1	100%
MT	510720	RIO BRANCO	4.535	3	2	100%
MT	510724	SANTA CARMEM	5.374	3	2	100%
MT	510726	SANTO AFONSO	2.519	3	1	100%
MT	510729	SÃO JOSÉ DO POVO	2.875	3	2	75%

continua...

... continuação

MT	510730	SÃO JOSÉ DO RIO CLARO	14.911	3	6	100%
MT	510735	SÃO JOSÉ DO XINGU	5.964	3	2	75%
MT	510740	SÃO PEDRO DA CIPA	4.191	3	2	100%
MT	510757	RONDOLÂNDIA	3.505	3	2	58%
MT	510760	RONDONÓPOLIS	244.911	4	62	58%
MT	510770	ROSÁRIO OESTE	15.453	3	7	56%
MT	510774	SANTA CRUZ DO XINGU	2.661	2	1	75%
MT	510775	SALTO DO CÉU	3.679	3	2	100%
MT	510776	SANTA RITA DO TRIVELATO	3.276	3	2	100%
MT	510785	SÃO FÉLIX DO ARAGUAIA	13.621	3	4	100%
MT	510787	SAPEZAL	28.944	4	6	91%
MT	510788	SERRA NOVA DOURADA	1.800	3	1	67%
MT	510790	SINOP	196.312	4	36	100%
MT	510792	SORRISO	110.635	4	27	97%
MT	510794	TABAPORÃ	9.818	3	4	78%
MT	510795	TANGARÁ DA SERRA	106.434	4	23	85%
MT	510800	TAPURAH	14.370	3	4	100%
MT	510805	TERRA NOVA DO NORTE	10.616	3	4	62%
MT	510810	TESOURO	3.025	3	2	75%
MT	510820	TORIXORÉU	4.164	3	2	100%
MT	510830	UNIÃO DO SUL	3.838	3	2	100%
MT	510835	VALE DE SÃO DOMINGOS	2.904	3	2	100%
MT	510840	VÁRZEA GRANDE	300.078	4	127	71%
MT	510850	VERA	12.800	3	3	86%
MT	510860	VILA RICA	19.888	3	7	100%
DF	530010	BRASÍLIA	2.817.381	4	644	77%

Apêndice 4. Relação de municípios por estado e IED da pesquisa Estudo Nacional sobre Desinformação em saúde na APS da Região Sudeste

UF	IBGE	Nome do Município	Número de habitantes segundo o IBGE 2022	Índice de Equidade e Dimensionamento (IED)	N ^a de Equipes por município	% ações PSE/ município
ES	320010	AFONSO CLÁUDIO	30.684	3	12	100%
ES	320013	ÁGUIA BRANCA	9.711	3	5	73%
ES	320020	ALEGRE	29.177	4	10	100%
ES	320030	ALFREDO CHAVES	13.836	3	5	57%
ES	320035	ALTO RIO NOVO	7.434	3	4	88%
ES	320040	ANCHIETA	29.984	4	13	97%
ES	320050	APIACÁ	7.223	3	3	86%
ES	320060	ARACRUZ	94.765	4	32	94%
ES	320070	ATILIO VIVACQUA	10.540	3	6	73%
ES	320080	BAIXO GUANDU	30.674	3	12	100%
ES	320090	BARRA DE SÃO FRANCISCO	42.498	4	14	83%
ES	320100	BOA ESPERANÇA	13.608	3	6	62%
ES	320110	BOM JESUS DO NORTE	10.254	3	4	50%
ES	320115	BREJETUBA	12.985	3	6	89%
ES	320130	CARIACICA	353.491	4	64	100%
ES	320140	CASTELO	36.930	4	13	94%
ES	320150	COLATINA	120.033	4	52	94%
ES	320160	CONCEIÇÃO DA BARRA	27.458	3	9	51%
ES	320170	CONCEIÇÃO DO CASTELO	11.937	3	5	55%
ES	320180	DIVINO DE SÃO LOURENÇO	5.083	3	2	100%
ES	320190	DOMINGOS MARTINS	35.416	4	13	94%
ES	320220	FUNDÃO	18.014	3	6	100%
ES	320225	GOVERNADOR LINDENBERG	11.009	3	5	100%
ES	320240	GUARAPARI	124.656	4	24	98%
ES	320245	IBATIBA	25.380	4	7	88%
ES	320250	IBIRAÇU	11.723	3	4	100%
ES	320260	ICONHA	12.326	4	7	100%
ES	320265	IRUPI	13.710	3	5	50%
ES	320270	ITAGUAÇU	13.589	3	6	100%
ES	320280	ITAPEMIRIM	39.832	4	12	83%
ES	320290	ITARANA	10.597	3	5	100%

continua...

... continuação

ES	320305	JAGUARÉ	28.931	4	8	100%
ES	320310	JERÔNIMO MONTEIRO	11.575	3	4	100%
ES	320313	JOÃO NEIVA	14.079	4	6	86%
ES	320316	LARANJA DA TERRA	11.094	3	4	100%
ES	320320	LINHARES	166.786	4	48	69%
ES	320332	MARATAÍZES	41.929	4	18	94%
ES	320334	MARECHAL FLORIANO	17.641	3	7	100%
ES	320340	MIMOSO DO SUL	24.475	4	13	74%
ES	320350	MONTANHA	18.900	3	8	84%
ES	320360	MUCURICI	5.466	3	3	100%
ES	320380	MUQUI	13.745	3	6	100%
ES	320390	NOVA VENÉCIA	49.065	4	14	54%
ES	320400	PANCAS	18.893	3	9	93%
ES	320405	PEDRO CANÁRIO	21.522	2	9	87%
ES	320410	PINHEIROS	23.915	4	8	100%
ES	320420	PIÚMA	22.300	4	8	53%
ES	320425	PONTO BELO	6.497	3	3	89%
ES	320430	PRESIDENTE KENNEDY	13.696	3	6	94%
ES	320435	RIO BANANAL	19.274	3	7	79%
ES	320440	RIO NOVO DO SUL	11.069	3	6	79%
ES	320450	SANTA LEOPOLDINA	13.106	3	5	91%
ES	320455	SANTA MARIA DE JETIBÁ	41.636	4	19	64%
ES	320460	SANTA TERESA	22.808	4	9	86%
ES	320465	SÃO DOMINGOS DO NORTE	8.589	3	3	94%
ES	320470	SÃO GABRIEL DA PALHA	32.252	4	10	81%
ES	320495	SÃO ROQUE DO CANAÃ	10.886	4	4	100%
ES	320503	VARGEM ALTA	19.563	3	8	100%
ES	320506	VENDA NOVA DO IMIGRANTE	23.831	4	10	100%
ES	320510	VIANA	73.423	3	28	70%
ES	320515	VILA PAVÃO	8.911	3	3	100%
ES	320520	VILA VELHA	467.722	4	103	100%
ES	320530	VITÓRIA	322.869	4	86	93%
MG	310010	ABADIA DOS DOURADOS	6.272	3	2	100%
MG	310020	ABAETÉ	22.675	4	6	100%
MG	310030	ABRE CAMPO	13.927	3	6	100%

continua...

... continuação

MG	310050	AÇUCENA	8.943	1	5	100%
MG	310060	ÁGUA BOA	12.589	2	7	90%
MG	310070	ÁGUA COMPRIDA	2.108	3	1	100%
MG	310080	AGUANIL	4.357	3	2	100%
MG	310090	ÁGUAS FORMOSAS	18.448	3	8	68%
MG	310110	AIMORÉS	25.269	4	9	88%
MG	310120	AIURUOCA	6.233	3	3	100%
MG	310130	ALAGOA	2.749	3	1	67%
MG	310140	ALBERTINA	2.952	3	2	100%
MG	310150	ALÉM PARAÍBA	30.717	4	12	100%
MG	310160	ALFENAS	78.970	4	21	72%
MG	310163	ALFREDO VASCONCELOS	6.931	3	4	100%
MG	310170	ALMENARA	40.364	2	12	92%
MG	310180	ALPERCATA	6.903	3	3	100%
MG	310190	ALPINÓPOLIS	18.300	3	6	67%
MG	310200	ALTEROSA	13.915	3	5	100%
MG	310205	ALTO CAPARAÓ	5.795	3	2	75%
MG	310210	ALTO RIO DOCE	10.891	2	5	75%
MG	310220	ALVARENGA	3.975	3	2	100%
MG	310230	ALVINÓPOLIS	15.059	3	7	100%
MG	310240	ALVORADA DE MINAS	4.159	1	2	100%
MG	310250	AMPARO DO SERRA	4.541	3	2	100%
MG	310260	ANDRADAS	40.553	4	7	100%
MG	310280	ANDRELÂNDIA	11.927	3	4	100%
MG	310285	ANGELÂNDIA	7.718	2	4	100%
MG	310290	ANTÔNIO CARLOS	11.095	3	5	100%
MG	310300	ANTÔNIO DIAS	9.219	2	5	100%
MG	310310	ANTÔNIO PRADO DE MINAS	1.538	3	1	67%
MG	310320	ARAÇAI	2.181	3	1	100%
MG	310330	ARACITABA	2.049	3	1	100%
MG	310350	ARAGUARI	117.808	4	27	61%
MG	310360	ARANTINA	2.915	3	1	100%
MG	310370	ARAPONGA	8.048	3	4	100%
MG	310375	ARAPORÃ	8.479	4	3	100%
MG	310380	ARAPUÁ	2.631	4	1	100%
MG	310390	ARAÚJOS	9.199	3	3	100%
MG	310400	ARAXÁ	111.691	4	25	100%
MG	310410	ARCEBURGO	9.177	3	4	100%
MG	310420	ARCOS	41.416	4	12	100%

continua...

... continuação

MG	310430	AREADO	13.881	3	4	100%
MG	310440	ARGIRITA	2.688	3	1	100%
MG	310445	ARICANDUVA	4.719	2	3	100%
MG	310450	ARINOS	17.272	3	9	78%
MG	310460	ASTOLFO DUTRA	14.138	4	5	83%
MG	310470	ATALÉIA	13.736	2	6	65%
MG	310480	AUGUSTO DE LIMA	4.538	3	2	100%
MG	310490	BAEPENDI	18.366	3	8	67%
MG	310510	BAMBUÍ	23.546	4	7	70%
MG	310520	BANDEIRA	4.741	2	2	100%
MG	310530	BANDEIRA DO SUL	5.943	4	2	100%
MG	310540	BARÃO DE COCAIS	30.778	4	10	95%
MG	310550	BARÃO DE MONTE ALTO	4.964	3	3	85%
MG	310560	BARBACENA	125.317	4	25	57%
MG	310570	BARRA LONGA	5.666	2	3	86%
MG	310590	BARROSO	20.080	4	8	94%
MG	310600	BELA VISTA DE MINAS	10.167	3	5	100%
MG	310610	BELMIRO BRAGA	3.244	3	2	83%
MG	310620	BELO HORIZONTE	2.315.560	4	597	86%
MG	310630	BELO ORIENTE	23.928	3	11	100%
MG	310640	BELO VALE	8.627	3	4	100%
MG	310650	BERILO	9.826	2	5	87%
MG	310660	BERTÓPOLIS	4.451	2	2	100%
MG	310670	BETIM	411.846	4	113	100%
MG	310680	BIAS FORTES	3.361	2	2	100%
MG	310690	BICAS	13.978	3	5	71%
MG	310700	BIQUINHAS	2.383	3	1	100%
MG	310710	BOA ESPERANÇA	39.848	4	13	100%
MG	310740	BOM DESPACHO	51.737	4	17	100%
MG	310750	BOM JARDIM DE MINAS	6.783	3	3	83%
MG	310760	BOM JESUS DA PENHA	4.474	4	2	100%
MG	310780	BOM JESUS DO GALHO	14.536	3	7	100%
MG	310790	BOM REPOUSO	12.649	3	5	100%
MG	310800	BOM SUCESSO	17.151	3	7	67%
MG	310810	BONFIM	7.434	3	3	80%
MG	310830	BORDA DA MATA	17.404	3	7	90%
MG	310840	BOTELHOS	14.828	3	7	86%
MG	310850	BOTUMIRIM	5.790	2	3	78%

continua...

... continuação

MG	310855	BRASILÂNDIA DE MINAS	15.020	3	7	100%
MG	310880	BRAÚNAS	4.441	2	2	75%
MG	310890	BRAZÓPOLIS	14.246	3	6	92%
MG	310900	BRUMADINHO	38.915	4	16	100%
MG	310910	BUENO BRANDÃO	10.911	3	4	80%
MG	310920	BUENÓPOLIS	9.150	3	4	88%
MG	310925	BUGRE	4.041	3	2	100%
MG	310930	BURITIS	24.030	3	10	100%
MG	310940	BURITIZEIRO	23.910	2	10	81%
MG	310945	CABECEIRA GRANDE	6.627	3	4	100%
MG	310950	CABO VERDE	11.410	3	3	92%
MG	310960	CACHOEIRA DA PRATA	3.693	3	1	100%
MG	310970	CACHOEIRA DE MINAS	11.883	3	6	100%
MG	310980	CACHOEIRA DOURADA	2.315	4	1	100%
MG	310990	CAETANÓPOLIS	11.435	3	3	100%
MG	311020	CAJURI	4.088	3	2	100%
MG	311030	CALDAS	14.217	3	6	100%
MG	311040	CAMACHO	2.838	3	2	67%
MG	311050	CAMANDUCAIA	26.097	4	7	58%
MG	311060	CAMBUÍ	29.536	4	11	100%
MG	311070	CAMBUQUIRA	12.313	3	5	50%
MG	311080	CAMPANÁRIO	2.923	3	2	100%
MG	311100	CAMPESTRE	20.696	4	8	100%
MG	311110	CAMPINA VERDE	18.011	3	6	93%
MG	311115	CAMPO AZUL	3.714	2	2	100%
MG	311120	CAMPO BELO	52.277	4	16	100%
MG	311130	CAMPO DO MEIO	11.377	3	5	86%
MG	311140	CAMPO FLORIDO	8.466	3	3	100%
MG	311150	CAMPOS ALTOS	12.979	3	4	50%
MG	311160	CAMPOS GERAIS	26.105	4	9	76%
MG	311170	CANAÃ	4.715	3	2	75%
MG	311180	CANÁPOLIS	10.608	3	4	100%
MG	311190	CANA VERDE	5.272	3	3	100%
MG	311200	CANDEIAS	14.001	3	6	100%
MG	311205	CANTAGALO	3.974	2	2	80%
MG	311210	CAPARAÓ	5.048	3	2	91%
MG	311220	CAPELA NOVA	4.362	3	2	100%
MG	311230	CAPELINHA	39.626	3	17	96%

continua...

... continuação

MG	311240	CAPETINGA	6.562	3	3	50%
MG	311250	CAPIM BRANCO	10.663	3	4	100%
MG	311260	CAPINÓPOLIS	14.655	3	5	100%
MG	311265	CAPITÃO ANDRADE	4.585	3	3	80%
MG	311270	CAPITÃO ENÉAS	14.108	2	7	80%
MG	311280	CAPITÓLIO	10.380	4	3	82%
MG	311290	CAPUTIRA	8.936	2	5	92%
MG	311300	CARAÍ	19.548	1	8	64%
MG	311310	CARANAÍBA	2.933	3	2	100%
MG	311320	CARANDAÍ	23.812	3	11	100%
MG	311340	CARATINGA	87.360	4	25	71%
MG	311350	CARBONITA	8.512	3	4	100%
MG	311360	CAREAÇU	6.816	3	3	100%
MG	311370	CARLOS CHAGAS	18.615	3	7	100%
MG	311380	CARMÉSIA	2.605	3	1	83%
MG	311390	CARMO DA CACHOEIRA	11.547	3	4	75%
MG	311400	CARMO DA MATA	11.019	3	5	100%
MG	311410	CARMO DE MINAS	13.797	3	5	58%
MG	311420	CARMO DO CAJURU	23.479	4	10	100%
MG	311430	CARMO DO PARANAÍBA	29.011	4	12	100%
MG	311440	CARMO DO RIO CLARO	20.954	4	9	69%
MG	311450	CARMÓPOLIS DE MINAS	18.003	3	7	71%
MG	311455	CARNEIRINHO	9.422	3	4	100%
MG	311460	CARRANCAS	4.049	3	2	50%
MG	311470	CARVALHÓPOLIS	3.341	4	1	67%
MG	311480	CARVALHOS	4.422	3	2	100%
MG	311490	CASA GRANDE	2.214	3	1	100%
MG	311500	CASCALHO RICO	2.712	4	2	100%
MG	311510	CÁSSIA	17.155	3	5	69%
MG	311530	CATAGUASES	66.261	4	19	91%
MG	311535	CATAS ALTAS	5.473	3	2	80%
MG	311540	CATAS ALTAS DA NORUEGA	3.110	3	2	86%
MG	311545	CATUJI	7.030	2	3	100%
MG	311547	CATUTI	4.739	2	3	100%
MG	311550	CAXAMBU	21.056	3	6	89%
MG	311560	CEDRO DO ABAETÉ	1.081	3	1	100%
MG	311570	CENTRAL DE MINAS	6.171	3	3	100%
MG	311580	CENTRALINA	10.207	3	4	100%

continua...

... continuação

MG	311590	CHÁCARA	3.075	3	2	100%
MG	311610	CHAPADA DO NORTE	10.337	2	8	94%
MG	311615	CHAPADA GAÚCHA	12.355	2	5	65%
MG	311630	CIPOTÂNEA	5.581	2	3	100%
MG	311640	CLARAVAL	4.658	3	2	100%
MG	311650	CLARO DOS POÇÕES	7.166	3	4	71%
MG	311660	CLÁUDIO	30.159	4	9	100%
MG	311670	COIMBRA	7.117	3	3	100%
MG	311680	COLUNA	8.163	2	3	100%
MG	311690	COMENDADOR GOMES	2.773	3	1	100%
MG	311700	COMERCINHO	6.660	2	4	50%
MG	311710	CONCEIÇÃO DA APARECIDA	10.371	3	4	88%
MG	311720	CONCEIÇÃO DAS PEDRAS	2.772	3	1	100%
MG	311730	CONCEIÇÃO DAS ALAGOAS	28.381	3	10	100%
MG	311740	CONCEIÇÃO DE IPANEMA	4.409	3	2	100%
MG	311750	CONCEIÇÃO DO MATO DENTRO	23.163	2	9	100%
MG	311770	CONCEIÇÃO DO RIO VERDE	12.541	3	5	64%
MG	311780	CONCEIÇÃO DOS OUROS	10.880	3	6	100%
MG	311783	CÔNEGO MARINHO	7.237	2	4	75%
MG	311787	CONFINS	7.350	4	3	100%
MG	311790	CONGONHAL	11.083	3	5	100%
MG	311800	CONGONHAS	52.890	4	20	100%
MG	311810	CONGONHAS DO NORTE	4.831	1	3	75%
MG	311820	CONQUISTA	6.694	3	3	83%
MG	311830	CONSELHEIRO LAFAIETE	131.621	4	33	94%
MG	311840	CONSELHEIRO PENA	20.824	3	11	85%
MG	311860	CONTAGEM	621.863	4	179	64%
MG	311880	CORAÇÃO DE JESUS	25.377	2	13	57%
MG	311890	CORDISBURGO	7.547	3	3	57%
MG	311900	CORDISLÂNDIA	3.200	3	2	67%
MG	311910	CORINTO	23.532	3	8	67%
MG	311920	COROACI	10.884	3	5	100%
MG	311930	COROMANDEL	28.894	4	9	80%

continua...

... continuação

MG	311940	CORONEL FABRICIANO	104.736	4	26	81%
MG	311950	CORONEL MURTA	8.200	2	4	100%
MG	311960	CORONEL PACHECO	2.762	3	1	100%
MG	311970	CORONEL XAVIER CHAVES	3.486	3	1	100%
MG	311980	CÓRREGO DANTA	2.960	3	2	100%
MG	311990	CÓRREGO DO BOM JESUS	4.272	3	2	100%
MG	311995	CÓRREGO FUNDO	6.133	3	2	100%
MG	312000	CÓRREGO NOVO	2.875	2	2	100%
MG	312010	COUTO DE MAGALHÃES DE MINAS	4.245	2	2	100%
MG	312015	CRISÓLITA	5.265	1	3	83%
MG	312020	CRISTAIS	12.197	3	6	100%
MG	312030	CRISTÁLIA	5.121	2	3	67%
MG	312040	CRISTIANO OTONI	4.667	3	2	100%
MG	312050	CRISTINA	10.374	3	4	100%
MG	312070	CRUZEIRO DA FORTALEZA	3.521	3	2	100%
MG	312080	CRUZÍLIA	15.362	3	7	100%
MG	312087	CURRAL DE DENTRO	7.406	2	4	100%
MG	312090	CURVELO	80.665	4	24	50%
MG	312100	DATAS	5.465	3	4	86%
MG	312110	DELFIN MOREIRA	7.952	3	4	100%
MG	312120	DELFINÓPOLIS	8.393	4	4	50%
MG	312125	DELTA	10.494	3	3	60%
MG	312130	DESCOBERTO	4.928	3	2	100%
MG	312140	DESTERRO DE ENTRE RIOS	7.653	3	4	89%
MG	312150	DESTERRO DO MELO	2.994	3	1	100%
MG	312170	DIOGO DE VASCONCELOS	3.549	2	2	67%
MG	312180	DIONÍSIO	6.847	3	4	50%
MG	312190	DIVINÉSIA	4.226	3	2	100%
MG	312200	DIVINO	20.706	2	7	87%
MG	312210	DIVINO DAS LARANJEIRAS	4.178	3	2	100%
MG	312220	DIVINOLÂNDIA DE MINAS	6.516	3	4	57%
MG	312230	DIVINÓPOLIS	231.091	4	65	92%
MG	312235	DIVISA ALEGRE	6.321	2	3	100%
MG	312240	DIVISA NOVA	5.851	3	2	75%

continua...

... continuação

MG	312245	DIVISÓPOLIS	10.213	2	4	100%
MG	312247	DOM BOSCO	3.697	3	2	100%
MG	312250	DOM CAVATI	4.904	3	3	100%
MG	312260	DOM JOAQUIM	4.899	2	2	100%
MG	312270	DOM SILVÉRIO	5.228	3	2	100%
MG	312280	DOM VIÇOSO	3.095	3	1	100%
MG	312290	DONA EUSÉBIA	6.093	4	3	100%
MG	312300	DORES DE CAMPOS	10.007	3	2	71%
MG	312310	DORES DE GUANHÃES	5.029	3	3	100%
MG	312320	DORES DO INDAIÁ	12.630	3	4	100%
MG	312330	DORES DO TURVO	4.987	3	2	75%
MG	312340	DORESÓPOLIS	1.461	3	1	100%
MG	312350	DOURADOQUARA	1.829	3	1	100%
MG	312360	ELÓI MENDES	26.336	4	8	62%
MG	312370	ENGENHEIRO CALDAS	13.622	3	4	100%
MG	312380	ENGENHEIRO NAVARRO	6.354	3	5	100%
MG	312385	ENTRE FOLHAS	5.179	3	2	100%
MG	312390	ENTRE RIOS DE MINAS	14.746	3	6	100%
MG	312400	ERVÁLIA	20.255	3	10	90%
MG	312420	ESPERA FELIZ	24.102	4	8	86%
MG	312440	ESPÍRITO SANTO DO DOURADO	6.611	3	2	100%
MG	312450	ESTIVA	11.502	3	6	88%
MG	312460	ESTRELA DALVA	2.186	3	1	100%
MG	312470	ESTRELA DO INDAIÁ	2.772	3	1	100%
MG	312480	ESTRELA DO SUL	6.840	3	4	86%
MG	312490	EUGENÓPOLIS	10.801	3	6	88%
MG	312500	EWBANK DA CÂMARA	3.875	3	2	100%
MG	312510	EXTREMA	53.482	4	20	87%
MG	312520	FAMA	2.578	3	1	50%
MG	312530	FARIA LEMOS	3.188	3	2	57%
MG	312540	FELÍCIO DOS SANTOS	5.133	3	3	100%
MG	312560	FELISBURGO	6.489	2	3	89%
MG	312570	FELIXLÂNDIA	13.978	3	7	92%
MG	312580	FERNANDES TOURINHO	2.789	3	2	100%
MG	312590	FERROS	9.590	1	4	67%
MG	312595	FERVEDOURO	10.445	3	4	100%
MG	312600	FLORESTAL	8.045	3	2	100%

continua...

... continuação

MG	312610	FORMIGA	68.248	4	19	96%
MG	312620	FORMOSO	7.949	2	4	100%
MG	312630	FORTALEZA DE MINAS	3.477	3	1	100%
MG	312640	FORTUNA DE MINAS	3.093	3	1	100%
MG	312650	FRANCISCO BADARÓ	7.366	2	5	94%
MG	312660	FRANCISCO DUMONT	4.503	2	3	100%
MG	312670	FRANCISCO SÁ	23.476	2	10	94%
MG	312675	FRANCISCÓPOLIS	5.034	2	3	67%
MG	312680	FREI GASPAR	5.640	2	3	100%
MG	312690	FREI INOCÊNCIO	8.226	3	5	89%
MG	312695	FREI LAGONEGRO	3.391	2	2	100%
MG	312700	FRONTEIRA	14.540	3	5	100%
MG	312705	FRONTEIRA DOS VALES	4.345	1	2	67%
MG	312707	FRUTA DE LEITE	4.647	2	3	100%
MG	312710	FRUTAL	58.588	4	10	94%
MG	312720	FUNILÂNDIA	4.686	3	2	100%
MG	312730	GALILÉIA	6.222	3	3	86%
MG	312733	GAMELEIRAS	4.793	2	3	75%
MG	312735	GLAUCILÂNDIA	2.928	2	2	86%
MG	312737	GOIABEIRA	2.830	3	2	100%
MG	312738	GOIANÁ	4.053	4	1	100%
MG	312740	GONÇALVES	4.727	3	2	100%
MG	312750	GONZAGA	5.230	2	3	100%
MG	312760	GOUVEIA	11.331	3	6	100%
MG	312770	GOVERNADOR VALADARES	257.171	4	61	75%
MG	312780	GRÃO MOGOL	13.901	2	6	86%
MG	312790	GRUPIARA	1.392	3	1	100%
MG	312800	GUANHÃES	32.244	3	14	80%
MG	312810	GUAPÉ	13.772	3	5	75%
MG	312820	GUARACIABA	9.753	3	4	100%
MG	312825	GUARACIAMA	5.051	2	3	67%
MG	312830	GUARANÉSIA	19.150	3	7	100%
MG	312840	GUARANI	7.714	3	3	100%
MG	312850	GUARARÁ	3.149	3	2	100%
MG	312860	GUARDA-MOR	6.539	3	3	71%
MG	312870	GUAXUPÉ	50.911	4	13	92%
MG	312880	GUIDOVAL	7.131	3	3	100%
MG	312890	GUIMARÂNIA	8.478	3	3	100%

continua...

... continuação

MG	312900	GUIRICEMA	7.778	3	3	100%
MG	312910	GURINHATÃ	5.192	3	3	100%
MG	312920	HELIODORA	6.134	3	3	80%
MG	312930	IAPU	12.030	3	6	88%
MG	312940	IBERTIOGA	5.198	3	3	100%
MG	312950	IBIÁ	22.229	4	7	83%
MG	312960	IBIAÍ	6.286	2	4	100%
MG	312965	IBIRACATU	5.081	2	3	85%
MG	312970	IBIRACI	10.948	3	5	100%
MG	312980	IBIRITÉ	170.537	4	50	82%
MG	312990	IBITIÚRA DE MINAS	3.365	3	1	67%
MG	313000	IBITURUNA	2.698	3	1	100%
MG	313005	ICARAÍ DE MINAS	10.677	2	6	72%
MG	313020	IGARATINGA	10.830	3	6	100%
MG	313030	IGUATAMA	6.826	3	4	100%
MG	313050	ILICÍNEA	12.741	3	5	80%
MG	313055	IMBÉ DE MINAS	6.986	3	3	100%
MG	313060	INCONFIDENTES	7.301	3	3	100%
MG	313065	INDAIABIRA	6.346	2	4	83%
MG	313070	INDIANÓPOLIS	6.171	3	3	100%
MG	313080	INGAÍ	2.580	3	1	100%
MG	313090	INHAPIM	22.692	3	10	91%
MG	313100	INHAÚMA	6.239	3	3	100%
MG	313110	INIMUTABA	7.371	3	4	100%
MG	313115	IPABA	17.136	3	8	100%
MG	313120	IPANEMA	19.522	3	6	92%
MG	313130	IPATINGA	227.731	4	58	91%
MG	313140	IPIAÇU	3.775	3	2	100%
MG	313150	IPIÚNA	9.135	3	3	100%
MG	313160	IRAÍ DE MINAS	7.180	3	2	100%
MG	313170	ITABIRA	113.343	4	33	75%
MG	313180	ITABIRINHA	10.362	3	5	100%
MG	313190	ITABIRITO	53.365	4	17	93%
MG	313200	ITACAMBIRA	4.252	2	3	86%
MG	313210	ITACARAMBI	17.208	3	7	86%
MG	313220	ITAGUARA	13.846	3	5	78%
MG	313230	ITAIPIÉ	10.463	2	6	93%
MG	313240	ITAJUBÁ	93.073	4	25	100%
MG	313250	ITAMARANDIBA	32.948	2	13	100%
MG	313260	ITAMARATI DE MINAS	3.690	3	2	100%

continua...

... continuação

MG	313270	ITAMBACURI	21.042	2	11	95%
MG	313290	ITAMOGI	10.770	3	4	100%
MG	313310	ITANHANDU	15.236	4	5	100%
MG	313320	ITANHOMI	11.128	3	5	83%
MG	313330	ITAOBIM	19.151	3	9	67%
MG	313340	ITAPAGIPE	13.690	3	4	100%
MG	313350	ITAPECERICA	21.046	4	8	56%
MG	313360	ITAPEVA	12.596	3	4	100%
MG	313370	ITATIAIUÇU	12.966	3	5	100%
MG	313375	ITAÚ DE MINAS	14.406	4	5	100%
MG	313380	ITAÚNA	97.669	4	23	97%
MG	313390	ITAVERAVA	5.642	3	3	100%
MG	313400	ITINGA	13.745	2	5	95%
MG	313410	ITUETA	6.055	3	3	100%
MG	313420	ITUIUTABA	102.217	4	15	78%
MG	313440	ITURAMA	38.295	4	9	100%
MG	313450	ITUTINGA	4.217	3	2	100%
MG	313460	JABOTICATUBAS	20.406	3	6	80%
MG	313470	JACINTO	11.042	2	6	60%
MG	313480	JACUÍ	7.495	3	2	100%
MG	313490	JACUTINGA	25.525	4	5	100%
MG	313500	JAGUARAÇU	3.092	3	2	67%
MG	313505	JAÍBA	37.660	3	18	100%
MG	313507	JAMPRUCA	4.296	2	2	100%
MG	313510	JANAÚBA	70.699	3	27	98%
MG	313530	JAPARAÍBA	4.506	3	2	100%
MG	313535	JAPONVAR	8.127	3	5	60%
MG	313540	JECEABA	6.197	3	2	100%
MG	313545	JENIPAPO DE MINAS	6.100	3	4	86%
MG	313550	JEQUERI	12.419	3	5	93%
MG	313560	JEQUITAÍ	6.484	2	3	83%
MG	313570	JEQUITIBÁ	5.883	3	3	100%
MG	313580	JEQUITINHONHA	24.007	2	9	52%
MG	313590	JESUÂNIA	5.138	3	2	100%
MG	313600	JOAÍMA	13.888	2	7	100%
MG	313610	JOANÉSIA	4.329	2	3	83%
MG	313620	JOÃO MONLEVADE	80.187	4	16	73%
MG	313630	JOÃO PINHEIRO	46.801	3	14	77%
MG	313640	JOAQUIM FELÍCIO	3.854	2	2	100%
MG	313650	JORDÂNIA	10.304	2	5	60%

continua...

... continuação

MG	313652	JOSÉ GONÇALVES DE MINAS	3.969	3	3	100%
MG	313655	JOSÉ RAYDAN	4.268	3	3	100%
MG	313657	JOSENÓPOLIS	3.630	1	2	50%
MG	313660	NOVA UNIÃO	5.909	3	3	100%
MG	313665	JUATUBA	30.716	3	13	90%
MG	313680	JURAMENTO	3.768	3	2	100%
MG	313690	JURUAIA	11.084	3	5	100%
MG	313695	JUVENÍLIA	5.789	1	3	100%
MG	313700	LADAINHA	14.383	1	7	67%
MG	313710	LAGAMAR	6.631	3	4	100%
MG	313720	LAGOA DA PRATA	51.412	4	10	69%
MG	313730	LAGOA DOS PATOS	3.313	3	2	100%
MG	313740	LAGOA DOURADA	12.769	3	5	86%
MG	313750	LAGOA FORMOSA	18.904	3	9	85%
MG	313753	LAGOA GRANDE	8.969	3	5	100%
MG	313760	LAGOA SANTA	75.145	4	25	80%
MG	313770	LAJINHA	20.835	4	7	80%
MG	313780	LAMBARI	20.414	4	7	87%
MG	313790	LAMIM	3.184	3	2	87%
MG	313800	LARANJAL	5.963	4	3	100%
MG	313810	LASSANCE	7.124	2	3	100%
MG	313820	LAVRAS	104.761	4	19	68%
MG	313830	LEANDRO FERREIRA	3.199	3	1	60%
MG	313835	LEME DO PRADO	4.341	3	2	91%
MG	313840	LEOPOLDINA	51.145	4	16	64%
MG	313850	LIBERDADE	4.737	3	2	100%
MG	313860	LIMA DUARTE	17.221	3	7	86%
MG	313862	LIMEIRA DO OESTE	8.687	3	3	100%
MG	313865	LONTRA	8.790	2	4	86%
MG	313867	LUISBURGO	6.956	3	3	100%
MG	313868	LUISLÂNDIA	6.210	2	3	100%
MG	313870	LUMINÁRIAS	5.586	3	3	100%
MG	313880	LUZ	17.875	3	5	100%
MG	313890	MACHACALIS	6.487	3	4	86%
MG	313900	MACHADO	37.684	4	10	100%
MG	313910	MADRE DE DEUS DE MINAS	5.191	3	2	75%
MG	313920	MALACACHETA	17.516	2	7	87%
MG	313925	MAMONAS	5.997	3	3	100%
MG	313930	MANGA	18.886	2	8	100%

continua...

... continuação

MG	313940	MANHUAÇU	91.886	4	22	90%
MG	313950	MANHUMIRIM	20.613	4	7	83%
MG	313960	MANTENA	26.535	3	12	80%
MG	313970	MARAVILHAS	7.333	3	3	100%
MG	313980	MAR DE ESPANHA	12.721	4	6	100%
MG	313990	MARIA DA FÉ	14.247	3	7	100%
MG	314010	MARILAC	4.224	3	2	100%
MG	314020	MARIPÁ DE MINAS	3.387	3	1	67%
MG	314030	MARLIÉRIA	4.592	3	2	100%
MG	314040	MARMELÓPOLIS	3.200	3	1	75%
MG	314050	MARTINHO CAMPOS	14.003	3	5	92%
MG	314053	MARTINS SOARES	8.396	3	4	90%
MG	314055	MATA VERDE	9.112	2	3	100%
MG	314060	MATERLÂNDIA	3.963	1	2	71%
MG	314070	MATEUS LEME	37.841	3	13	71%
MG	314080	MATIAS BARBOSA	14.121	3	5	100%
MG	314090	MATIPÓ	18.552	3	9	100%
MG	314100	MATO VERDE	12.038	3	6	100%
MG	314120	MATUTINA	3.814	3	2	60%
MG	314130	MEDEIROS	3.900	3	2	100%
MG	314140	MEDINA	20.156	3	7	62%
MG	314150	MENDES PIMENTEL	5.606	3	3	67%
MG	314160	MERCÊS	10.373	3	4	100%
MG	314170	MESQUITA	5.040	3	3	100%
MG	314180	MINAS NOVAS	24.405	2	11	94%
MG	314190	MINDURI	3.741	3	2	75%
MG	314200	MIRABELA	13.651	2	7	83%
MG	314210	MIRADOURO	8.968	3	5	77%
MG	314220	MIRAÍ	13.633	3	5	82%
MG	314225	MIRAVÂNIA	3.985	2	2	90%
MG	314230	MOEDA	5.125	3	2	80%
MG	314240	MOEMA	7.548	3	4	71%
MG	314250	MONJOLOS	2.169	3	1	100%
MG	314260	MONSENHOR PAULO	8.340	4	3	80%
MG	314280	MONTE ALEGRE DE MINAS	20.170	4	6	100%
MG	314290	MONTE AZUL	20.328	3	11	100%
MG	314300	MONTE BELO	13.046	3	4	88%
MG	314310	MONTE CARMELO	47.692	4	14	100%
MG	314315	MONTE FORMOSO	4.381	1	2	50%

continua...

... continuação

MG	314320	MONTE SANTO DE MINAS	20.890	4	8	78%
MG	314330	MONTES CLAROS	414.240	4	167	93%
MG	314345	MONTEZUMA	6.888	3	4	88%
MG	314360	MORRO DA GARÇA	2.411	3	1	100%
MG	314370	MORRO DO PILAR	3.133	2	2	100%
MG	314390	MURIAÉ	104.108	4	35	100%
MG	314400	MUTUM	27.635	3	10	100%
MG	314410	MUZAMBINHO	21.891	4	8	69%
MG	314420	NACIP RAYDAN	2.459	3	2	100%
MG	314430	NANUQUE	35.038	3	11	84%
MG	314435	NAQUE	6.303	3	4	100%
MG	314437	NATALÂNDIA	3.520	3	2	100%
MG	314440	NATÉRCIA	4.691	3	2	100%
MG	314450	NAZARENO	8.179	3	4	100%
MG	314460	NEPOMUCENO	25.018	4	7	89%
MG	314465	NINHEIRA	10.588	2	5	93%
MG	314467	NOVA BELÉM	3.151	3	2	60%
MG	314470	NOVA ERA	17.438	3	6	83%
MG	314480	NOVA LIMA	111.697	4	28	96%
MG	314490	NOVA MÓDICA	3.663	3	2	75%
MG	314500	NOVA PONTE	14.598	3	4	100%
MG	314505	NOVA PORTEIRINHA	6.706	3	4	60%
MG	314510	NOVA RESENDE	16.387	3	6	83%
MG	314520	NOVA SERRANA	105.552	4	24	100%
MG	314530	NOVO CRUZEIRO	26.975	2	10	100%
MG	314535	NOVO ORIENTE DE MINAS	10.275	1	5	91%
MG	314537	NOVORIZONTE	4.571	2	3	70%
MG	314540	OLARIA	1.945	3	1	100%
MG	314545	OLHOS-D'ÁGUA	5.385	3	3	62%
MG	314550	OLÍMPIO NORONHA	2.555	3	1	100%
MG	314560	OLIVEIRA	39.262	4	12	83%
MG	314570	OLIVEIRA FORTES	2.027	3	1	100%
MG	314580	ONÇA DE PITANGUI	2.969	3	1	100%
MG	314585	ORATÓRIOS	4.917	3	2	100%
MG	314587	ORIZÂNIA	8.437	3	3	78%
MG	314590	OURO BRANCO	38.724	4	16	100%
MG	314600	OURO FINO	32.094	4	7	60%
MG	314610	OURO PRETO	74.821	4	26	76%
MG	314620	OURO VERDE DE MINAS	5.757	2	4	100%

continua...

... continuação

MG	314625	PADRE CARVALHO	5.058	1	3	90%
MG	314630	PADRE PARAÍSO	17.334	2	7	100%
MG	314640	PAINEIRAS	4.224	3	2	83%
MG	314650	PAINS	8.142	3	3	100%
MG	314655	PAI PEDRO	5.551	2	3	100%
MG	314660	PAIVA	1.474	3	1	100%
MG	314670	PALMA	5.707	3	3	100%
MG	314675	PALMÓPOLIS	6.301	2	3	88%
MG	314690	PAPAGAIOS	13.920	3	5	100%
MG	314700	PARACATU	94.023	4	25	100%
MG	314710	PARÁ DE MINAS	97.139	4	30	83%
MG	314720	PARAGUAÇU	21.723	4	7	100%
MG	314730	PARAISÓPOLIS	20.445	4	7	100%
MG	314740	PARAOPEBA	24.107	4	5	100%
MG	314750	PASSABÉM	1.600	3	1	88%
MG	314760	PASSA QUATRO	15.515	3	6	100%
MG	314770	PASSA TEMPO	8.473	3	4	100%
MG	314790	PASSOS	111.939	4	24	100%
MG	314795	PATIS	4.837	2	3	57%
MG	314800	PATOS DE MINAS	159.235	4	43	95%
MG	314810	PATROCÍNIO	89.826	4	23	100%
MG	314820	PATROCÍNIO DO MURIAÉ	5.576	3	3	100%
MG	314830	PAULA CÂNDIDO	8.659	3	5	80%
MG	314840	PAULISTAS	4.389	1	2	86%
MG	314850	PAVÃO	8.047	2	4	100%
MG	314860	PEÇANHA	17.446	2	6	92%
MG	314875	PEDRA BONITA	7.320	3	4	92%
MG	314880	PEDRA DO ANTA	3.311	3	2	100%
MG	314890	PEDRA DO INDAIÁ	4.112	3	2	100%
MG	314900	PEDRA DOURADA	2.757	3	1	100%
MG	314910	PEDRALVA	10.760	3	6	89%
MG	314915	PEDRAS DE MARIA DA CRUZ	10.433	2	5	100%
MG	314920	PEDRINÓPOLIS	3.344	3	1	100%
MG	314930	PEDRO LEOPOLDO	62.580	4	15	53%
MG	314940	PEDRO TEIXEIRA	1.810	3	1	67%
MG	314950	PEQUERI	3.351	4	1	100%
MG	314960	PEQUI	4.155	3	2	67%
MG	314970	PERDIGÃO	12.268	3	6	100%
MG	314980	PERDIZES	17.151	3	6	92%
MG	314990	PERDÕES	21.384	4	9	67%

continua...

... continuação

MG	314995	PERIQUITO	6.553	2	3	100%
MG	315000	PESCADOR	3.570	3	2	100%
MG	315010	PIAU	2.796	3	1	50%
MG	315015	PIEDADE DE CARATINGA	8.529	3	4	100%
MG	315020	PIEDADE DE PONTE NOVA	3.976	3	2	100%
MG	315030	PIEDADE DO RIO GRANDE	4.604	2	2	100%
MG	315040	PIEDADE DOS GERAIS	5.019	3	3	67%
MG	315050	PIMENTA	8.563	3	3	100%
MG	315053	PINGO-D'ÁGUA	4.706	2	3	100%
MG	315057	PINTÓPOLIS	7.084	3	4	100%
MG	315060	PIRACEMA	6.700	3	3	100%
MG	315070	PIRAJUBA	5.537	3	2	100%
MG	315080	PIRANGA	17.018	3	8	94%
MG	315090	PIRANGUÇU	6.041	3	2	83%
MG	315100	PIRANGUINHO	9.120	4	4	86%
MG	315110	PIRAPETINGA	11.077	3	4	100%
MG	315120	PIRAPORA	55.606	4	20	100%
MG	315130	PIRAÚBA	11.610	3	5	100%
MG	315140	PITANGUI	26.685	4	8	100%
MG	315150	PIUMHI	36.062	4	12	100%
MG	315160	PLANURA	11.145	3	3	100%
MG	315170	POÇO FUNDO	16.390	3	6	100%
MG	315180	POÇOS DE CALDAS	163.742	4	39	95%
MG	315190	POCRANE	8.350	3	4	92%
MG	315200	POMPÉU	31.047	3	9	62%
MG	315210	PONTE NOVA	57.776	4	19	81%
MG	315213	PONTO CHIQUE	3.747	2	2	100%
MG	315217	PONTO DOS VOLANTES	10.883	2	6	100%
MG	315220	PORTEIRINHA	37.438	3	18	87%
MG	315240	POTÉ	13.666	2	6	83%
MG	315250	POUSO ALEGRE	152.217	4	32	100%
MG	315260	POUSO ALTO	6.566	3	2	83%
MG	315270	PRADOS	9.048	3	5	75%
MG	315280	PRATA	28.342	3	9	88%
MG	315290	PRATÁPOLIS	8.406	3	4	100%
MG	315300	PRATINHA	3.559	3	1	100%
MG	315310	PRESIDENTE BERNARDES	4.850	3	3	92%

continua...

... continuação

MG	315320	PRESIDENTE JUSCELINO	3.465	3	2	100%
MG	315330	PRESIDENTE KUBITSCHKE	3.071	3	2	100%
MG	315340	PRESIDENTE OLEGÁRIO	18.765	3	7	94%
MG	315360	PRUDENTE DE MORAIS	11.466	3	4	100%
MG	315370	QUARTEL GERAL	3.179	3	1	100%
MG	315380	QUELUZITO	1.770	3	1	100%
MG	315400	RAUL SOARES	23.423	4	9	100%
MG	315410	RECREIO	11.007	3	4	78%
MG	315415	REDUTO	7.848	3	4	89%
MG	315420	RESENDE COSTA	11.230	3	4	83%
MG	315430	RESPLENDOR	17.226	3	5	93%
MG	315440	RESSAQUINHA	4.548	3	2	100%
MG	315445	RIACHINHO	6.863	3	4	90%
MG	315470	RIBEIRÃO VERMELHO	4.080	3	2	100%
MG	315490	RIO CASCA	12.789	3	7	100%
MG	315500	RIO DOCE	2.484	3	1	100%
MG	315510	RIO DO PRADO	4.639	2	3	100%
MG	315520	RIO ESPERA	5.429	2	3	71%
MG	315540	RIO NOVO	8.518	3	3	100%
MG	315550	RIO PARANAÍBA	14.532	3	5	100%
MG	315560	RIO PARDO DE MINAS	28.271	3	13	100%
MG	315570	RIO PIRACICABA	14.631	3	6	100%
MG	315580	RIO POMBA	17.443	3	6	100%
MG	315590	RIO PRETO	5.141	3	3	86%
MG	315600	RIO VERMELHO	12.641	1	6	90%
MG	315610	RITÁPOLIS	4.994	3	2	60%
MG	315620	ROCHEDO DE MINAS	2.291	3	1	100%
MG	315630	RODEIRO	8.664	4	3	100%
MG	315640	ROMARIA	3.386	4	1	100%
MG	315645	ROSÁRIO DA LIMEIRA	4.734	3	2	100%
MG	315650	RUBELITA	5.679	2	4	73%
MG	315660	RUBIM	10.298	2	4	100%
MG	315670	SABARÁ	129.380	4	33	100%
MG	315680	SABINÓPOLIS	14.240	2	6	100%
MG	315690	SACRAMENTO	26.670	4	10	100%
MG	315700	SALINAS	40.178	3	17	86%
MG	315710	SALTO DA DIVISA	6.110	2	3	80%

continua...

... continuação

MG	315720	SANTA BÁRBARA	30.466	3	11	100%
MG	315725	SANTA BÁRBARA DO LESTE	8.458	3	4	100%
MG	315727	SANTA BÁRBARA DO MONTE VERDE	3.095	3	1	100%
MG	315730	SANTA BÁRBARA DO TUGÚRIO	4.208	3	2	50%
MG	315740	SANTA CRUZ DO ESCALVADO	4.673	3	2	83%
MG	315750	SANTA EFIGÊNIA DE MINAS	4.039	2	2	50%
MG	315760	SANTA FÉ DE MINAS	3.522	1	2	100%
MG	315765	SANTA HELENA DE MINAS	5.938	1	3	100%
MG	315770	SANTA JULIANA	15.734	3	3	67%
MG	315780	SANTA LUZIA	219.132	4	57	61%
MG	315790	SANTA MARGARIDA	16.395	3	6	95%
MG	315800	SANTA MARIA DE ITABIRA	10.485	3	4	80%
MG	315830	SANTANA DA VARGEM	6.691	3	3	100%
MG	315840	SANTANA DE CATAGUASES	3.489	3	2	67%
MG	315860	SANTANA DO DESERTO	3.747	3	2	100%
MG	315870	SANTANA DO GARAMBÉU	2.137	2	1	100%
MG	315880	SANTANA DO JACARÉ	4.214	3	2	100%
MG	315890	SANTANA DO MANHUAÇU	8.987	3	3	93%
MG	315895	SANTANA DO PARAÍSO	44.800	3	11	100%
MG	315900	SANTANA DO RIACHO	5.313	3	2	100%
MG	315910	SANTANA DOS MONTES	3.469	3	2	100%
MG	315920	SANTA RITA DE CALDAS	8.460	3	4	100%
MG	315930	SANTA RITA DE JACUTINGA	4.755	3	2	50%
MG	315935	SANTA RITA DE MINAS	6.773	3	3	100%
MG	315940	SANTA RITA DE IBITIPOCA	3.301	3	2	83%
MG	315950	SANTA RITA DO ITUETO	5.826	3	3	92%
MG	315960	SANTA RITA DO SAPUCAÍ	40.635	4	12	100%
MG	315970	SANTA ROSA DA SERRA	3.382	3	1	100%
MG	315980	SANTA VITÓRIA	20.973	4	7	100%

continua...

... continuação

MG	315990	SANTO ANTÔNIO DO AMPARO	17.285	3	6	100%
MG	316000	SANTO ANTÔNIO DO AVENTUREIRO	3.769	3	2	75%
MG	316010	SANTO ANTÔNIO DO GRAMA	4.229	3	2	75%
MG	316020	SANTO ANTÔNIO DO ITAMBÉ	3.915	2	2	100%
MG	316030	SANTO ANTÔNIO DO JACINTO	10.327	2	5	73%
MG	316040	SANTO ANTÔNIO DO MONTE	27.295	4	12	100%
MG	316045	SANTO ANTÔNIO DO RETIRO	6.629	2	4	100%
MG	316050	SANTO ANTÔNIO DO RIO ABAIXO	1.808	3	1	100%
MG	316060	SANTO HIPÓLITO	2.717	3	2	63%
MG	316070	SANTOS DUMONT	42.406	4	14	77%
MG	316080	SÃO BENTO ABADE	4.713	3	3	100%
MG	316090	SÃO BRÁS DO SUAÇUI	3.989	3	2	67%
MG	316095	SÃO DOMINGOS DAS DORES	5.626	3	2	100%
MG	316100	SÃO DOMINGOS DO PRATA	17.392	3	6	80%
MG	316105	SÃO FÉLIX DE MINAS	3.200	3	2	100%
MG	316110	SÃO FRANCISCO	52.762	3	20	63%
MG	316120	SÃO FRANCISCO DE PAULA	6.187	3	3	67%
MG	316130	SÃO FRANCISCO DE SALES	5.732	3	1	100%
MG	316140	SÃO FRANCISCO DO GLÓRIA	4.800	3	3	67%
MG	316150	SÃO GERALDO	10.282	3	4	100%
MG	316160	SÃO GERALDO DA PIEDADE	3.305	1	2	100%
MG	316165	SÃO GERALDO DO BAIXIO	3.143	3	2	100%
MG	316170	SÃO GONÇALO DO ABAETÉ	7.375	3	4	100%
MG	316180	SÃO GONÇALO DO PARÁ	11.770	3	5	100%
MG	316190	SÃO GONÇALO DO RIO ABAIXO	11.850	3	5	70%
MG	316200	SÃO GONÇALO DO SAPUCAÍ	23.959	4	10	86%
MG	316210	SÃO GOTARDO	40.910	4	14	92%
MG	316220	SÃO JOÃO BATISTA DO GLÓRIA	7.652	3	3	100%
MG	316225	SÃO JOÃO DA LAGOA	4.822	2	2	100%

continua...

... continuação

MG	316230	SÃO JOÃO DA MATA	2.914	3	1	100%
MG	316240	SÃO JOÃO DA PONTE	23.930	1	13	71%
MG	316245	SÃO JOÃO DAS MISSÕES	13.024	1	7	100%
MG	316250	SÃO JOÃO DEL REI	90.225	4	23	88%
MG	316255	SÃO JOÃO DO MANHUAÇU	11.246	3	5	100%
MG	316257	SÃO JOÃO DO MANTENINHA	5.331	3	3	80%
MG	316260	SÃO JOÃO DO ORIENTE	7.070	3	4	100%
MG	316265	SÃO JOÃO DO PACUÍ	3.972	2	2	100%
MG	316270	SÃO JOÃO DO PARAÍSO	23.910	2	10	89%
MG	316280	SÃO JOÃO EVANGELISTA	15.315	3	6	100%
MG	316290	SÃO JOÃO NEPOMUCENO	25.565	4	5	100%
MG	316292	SÃO JOAQUIM DE BICAS	34.348	3	10	91%
MG	316294	SÃO JOSÉ DA BARRA	7.793	4	3	100%
MG	316295	SÃO JOSÉ DA LAPA	26.315	3	9	87%
MG	316300	SÃO JOSÉ DA SAFIRA	3.806	1	2	100%
MG	316310	SÃO JOSÉ DA VARGINHA	4.536	3	2	60%
MG	316320	SÃO JOSÉ DO ALEGRE	4.133	3	1	100%
MG	316330	SÃO JOSÉ DO DIVINO	3.464	3	2	75%
MG	316340	SÃO JOSÉ DO GOIABAL	5.396	3	2	67%
MG	316350	SÃO JOSÉ DO JACURI	6.197	3	3	86%
MG	316360	SÃO JOSÉ DO MANTIMENTO	2.753	3	1	83%
MG	316370	SÃO LOURENÇO	44.798	4	11	58%
MG	316380	SÃO MIGUEL DO ANTA	6.334	3	3	100%
MG	316390	SÃO PEDRO DA UNIÃO	4.885	3	2	100%
MG	316400	SÃO PEDRO DOS FERROS	7.166	3	3	71%
MG	316410	SÃO PEDRO DO SUAÇUÍ	5.103	2	3	80%
MG	316420	SÃO ROMÃO	10.315	3	6	63%
MG	316430	SÃO ROQUE DE MINAS	7.129	3	2	86%

continua...

... continuação

MG	316440	SÃO SEBASTIÃO DA BELA VISTA	6.387	3	3	67%
MG	316443	SÃO SEBASTIÃO DA VARGEM ALEGRE	3.113	3	2	100%
MG	316447	SÃO SEBASTIÃO DO ANTA	6.194	3	3	75%
MG	316450	SÃO SEBASTIÃO DO MARANHÃO	10.079	1	5	85%
MG	316460	SÃO SEBASTIÃO DO OESTE	8.815	3	3	100%
MG	316470	SÃO SEBASTIÃO DO PARAÍSO	71.796	4	21	100%
MG	316480	SÃO SEBASTIÃO DO RIO PRETO	1.259	3	1	100%
MG	316490	SÃO SEBASTIÃO DO RIO VERDE	2.300	3	1	100%
MG	316500	SÃO TIAGO	11.192	3	4	100%
MG	316510	SÃO TOMÁS DE AQUINO	6.740	3	3	100%
MG	316520	SÃO THOMÉ DAS LETRAS	6.904	3	3	100%
MG	316530	SÃO VICENTE DE MINAS	6.804	3	4	100%
MG	316540	SAPUCAÍ-MIRIM	6.311	3	2	100%
MG	316550	SARDOÁ	5.104	3	2	67%
MG	316553	SARZEDO	36.844	3	11	100%
MG	316556	SEM-PEIXE	2.433	2	1	100%
MG	316557	SENADOR AMARAL	6.206	3	3	100%
MG	316560	SENADOR CORTES	2.240	3	1	100%
MG	316570	SENADOR FIRMINO	7.716	3	4	100%
MG	316580	SENADOR JOSÉ BENTO	2.068	3	1	100%
MG	316590	SENADOR MODESTINO GONÇALVES	4.008	2	2	100%
MG	316600	SENHORA DE OLIVEIRA	5.483	3	3	100%
MG	316610	SENHORA DO PORTO	3.067	3	2	100%
MG	316620	SENHORA DOS REMÉDIOS	10.384	3	4	100%
MG	316630	SERICITA	7.345	3	4	78%
MG	316640	SERITINGA	1.819	3	1	100%
MG	316660	SERRA DA SAUDADE	833	3	1	100%
MG	316670	SERRA DOS AIMORÉS	6.944	2	4	67%
MG	316680	SERRA DO SALITRE	11.801	3	4	100%
MG	316690	SERRANIA	7.621	3	3	100%

continua...

... continuação

MG	316695	SERRANÓPOLIS DE MINAS	4.399	3	2	88%
MG	316700	SERRANOS	1.990	3	1	100%
MG	316710	SERRO	21.952	2	9	100%
MG	316720	SETE LAGOAS	227.397	4	66	100%
MG	316730	SILVEIRÂNIA	2.323	3	1	100%
MG	316740	SILVIANÓPOLIS	6.179	4	3	100%
MG	316750	SIMÃO PEREIRA	2.947	2	1	50%
MG	316760	SIMONÉSIA	19.750	3	9	89%
MG	316770	SOBRÁLIA	5.137	3	3	100%
MG	316780	SOLEDADE DE MINAS	5.613	3	2	75%
MG	316790	TABULEIRO	4.014	3	2	100%
MG	316800	TAIOBEIRAS	33.050	3	15	100%
MG	316805	TAPARUBA	3.387	3	2	100%
MG	316820	TAPIRAÍ	1.690	3	1	75%
MG	316830	TAQUARAÇU DE MINAS	4.224	3	2	100%
MG	316840	TARUMIRIM	14.709	3	7	79%
MG	316850	TEIXEIRAS	12.255	3	5	67%
MG	316860	TEÓFILO OTONI	137.418	4	41	97%
MG	316870	TIMÓTEO	81.579	4	20	100%
MG	316880	TIRADENTES	7.744	4	3	67%
MG	316890	TIROS	7.883	3	3	100%
MG	316900	TOCANTINS	16.185	4	5	80%
MG	316905	TOCOS DO MOJI	3.826	3	2	100%
MG	316910	TOLEDO	7.214	3	3	100%
MG	316920	TOMBOS	8.609	3	4	100%
MG	316930	TRÊS CORAÇÕES	75.485	4	18	86%
MG	316935	TRÊS MARIAS	28.895	4	12	100%
MG	316940	TRÊS PONTAS	55.255	4	8	83%
MG	316950	TUMIRITINGA	5.886	2	3	100%
MG	316960	TUPACIGUARA	25.470	4	8	88%
MG	316970	TURMALINA	20.000	3	9	95%
MG	316980	TURVOLÂNDIA	4.935	3	3	100%
MG	316990	UBÁ	103.365	4	27	81%
MG	317000	UBAÍ	11.708	1	6	89%
MG	317005	UBAPORANGA	13.017	3	5	93%
MG	317010	UBERABA	337.836	4	56	99%
MG	317020	UBERLÂNDIA	713.224	4	90	100%
MG	317030	UMBURATIBA	2.684	3	1	100%
MG	317040	UNAÍ	86.619	4	21	97%

continua...

... continuação

MG	317043	UNIÃO DE MINAS	3.828	3	1	100%
MG	317047	URUANA DE MINAS	3.282	3	2	100%
MG	317050	URUCÂNIA	10.600	3	4	100%
MG	317052	URUCUIA	17.479	2	5	67%
MG	317057	VARGEM ALEGRE	5.780	3	3	67%
MG	317060	VARGEM BONITA	2.158	3	1	100%
MG	317065	VARGEM GRANDE DO RIO PARDO	4.633	2	3	100%
MG	317070	VARGINHA	136.467	4	28	100%
MG	317075	VARJÃO DE MINAS	6.969	3	3	80%
MG	317080	VÁRZEA DA PALMA	33.744	3	12	100%
MG	317090	VARZELÂNDIA	18.840	1	10	66%
MG	317100	VAZANTE	19.975	3	8	82%
MG	317103	VERDELÂNDIA	7.672	1	5	93%
MG	317107	VEREDINHA	5.181	2	3	71%
MG	317110	VERÍSSIMO	3.411	3	1	67%
MG	317115	VERMELHO NOVO	4.899	2	2	67%
MG	317130	VIÇOSA	76.430	4	22	78%
MG	317140	VIEIRAS	3.700	3	2	80%
MG	317160	VIRGEM DA LAPA	11.804	2	6	71%
MG	317170	VIRGÍNIA	8.908	3	3	100%
MG	317180	VIRGINÓPOLIS	10.314	3	5	86%
MG	317190	VIRGOLÂNDIA	4.552	2	3	100%
MG	317200	VISCONDE DO RIO BRANCO	39.160	4	11	96%
MG	317210	VOLTA GRANDE	4.443	3	3	100%
MG	317220	WENCESLAU BRAZ	2.356	3	1	100%
RJ	330020	ARARUAMA	129.671	4	28	70%
RJ	330022	AREAL	11.828	3	5	93%
RJ	330025	ARRAIAL DO CABO	30.986	4	8	100%
RJ	330030	BARRA DO PIRAÍ	92.883	4	21	70%
RJ	330040	BARRA MANSA	169.894	4	47	100%
RJ	330060	BOM JESUS DO ITABAPOANA	35.173	4	17	85%
RJ	330070	CABO FRIO	222.161	4	36	89%
RJ	330080	CACHOEIRAS DE MACACU	56.943	3	16	51%
RJ	330093	CARAPEBUS	13.847	3	6	60%
RJ	330095	COMENDADOR LEVY GASPARIAN	8.741	3	4	100%
RJ	330100	CAMPOS DOS GOYTACAZES	483.540	4	73	100%
RJ	330110	CANTAGALO	19.390	3	8	100%

continua...

... continuação

RJ	330115	CARDOSO MOREIRA	12.958	3	6	64%
RJ	330150	CORDEIRO	20.783	4	6	64%
RJ	330170	DUQUE DE CAXIAS	808.161	4	80	100%
RJ	330185	GUAPIMIRIM	51.696	3	12	89%
RJ	330187	IGUABA GRANDE	27.920	4	11	73%
RJ	330190	ITABORAÍ	224.267	4	45	100%
RJ	330200	ITAGUAÍ	116.841	4	38	100%
RJ	330205	ITALVA	14.073	3	8	82%
RJ	330210	ITAOCARA	22.919	4	8	75%
RJ	330220	ITAPERUNA	101.041	4	22	98%
RJ	330225	ITATIAIA	30.908	4	12	91%
RJ	330230	LAJE DO MURIAÉ	7.336	3	4	100%
RJ	330240	MACAÉ	246.391	4	42	65%
RJ	330245	MACUCO	5.415	3	3	67%
RJ	330250	MAGÉ	228.127	4	61	56%
RJ	330260	MANGARATIBA	41.220	4	14	73%
RJ	330270	MARICÁ	197.277	4	57	74%
RJ	330280	MENDES	17.502	3	9	93%
RJ	330285	MESQUITA	167.127	4	54	100%
RJ	330290	MIGUEL PEREIRA	26.582	4	12	96%
RJ	330300	MIRACEMA	26.881	4	9	63%
RJ	330310	NATIVIDADE	15.074	3	7	100%
RJ	330320	NILÓPOLIS	146.774	4	39	98%
RJ	330330	NITERÓI	481.749	4	116	62%
RJ	330340	NOVA FRIBURGO	189.939	4	26	57%
RJ	330350	NOVA IGUAÇU	785.867	4	120	58%
RJ	330360	PARACAMBI	41.375	4	9	100%
RJ	330370	PARAÍBA DO SUL	42.063	4	22	89%
RJ	330380	PARATY	45.243	4	12	100%
RJ	330390	PETRÓPOLIS	278.881	4	51	87%
RJ	330395	PINHEIRAL	24.298	4	12	100%
RJ	330400	PIRAÍ	27.474	4	15	89%
RJ	330410	PORCIÚNCULA	17.288	3	9	50%
RJ	330411	PORTO REAL	20.373	4	8	100%
RJ	330412	QUATIS	13.682	4	5	54%
RJ	330415	QUISSAMÃ	22.393	4	9	89%
RJ	330420	RESENDE	129.612	4	38	100%
RJ	330430	RIO BONITO	56.276	4	21	51%
RJ	330452	RIO DAS OSTRAS	156.491	4	31	80%
RJ	330455	RIO DE JANEIRO	6.211.223	4	1358	82%

continua...

... continuação

RJ	330460	SANTA MARIA MADALENA	10.232	3	3	53%
RJ	330470	SANTO ANTÔNIO DE PÁDUA	41.325	4	12	100%
RJ	330490	SÃO GONÇALO	896.744	4	208	77%
RJ	330500	SÃO JOÃO DA BARRA	36.573	4	12	100%
RJ	330510	SÃO JOÃO DE MERITI	440.962	4	88	86%
RJ	330513	SÃO JOSÉ DE UBÁ	7.070	3	4	100%
RJ	330515	SÃO JOSÉ DO VALE DO RIO PRETO	22.080	4	8	73%
RJ	330520	SÃO PEDRO DA ALDEIA	104.029	4	16	55%
RJ	330550	SAQUAREMA	89.559	4	18	75%
RJ	330560	SILVA JARDIM	21.352	3	11	52%
RJ	330575	TANGUÁ	31.086	2	13	100%
RJ	330580	TERESÓPOLIS	165.123	4	20	75%
RJ	330590	TRAJANO DE MORAES	10.302	3	5	65%
RJ	330600	TRÊS RIOS	78.346	4	29	92%
RJ	330610	VALENÇA	68.088	4	21	59%
RJ	330615	VARRE-SAI	10.207	3	5	57%
RJ	330620	VASSOURAS	33.976	4	14	96%
RJ	330630	VOLTA REDONDA	261.563	4	65	92%
SP	350020	ADOLFO	4.351	3	2	100%
SP	350060	ÁGUAS DE SÃO PEDRO	2.780	4	1	100%
SP	350080	ALFREDO MARCONDES	4.445	3	2	100%
SP	350110	ALTO ALEGRE	3.841	3	2	100%
SP	350120	ÁLVARES FLORENCE	3.915	4	1	100%
SP	350130	ÁLVARES MACHADO	27.255	4	7	100%
SP	350140	ÁLVARO DE CARVALHO	4.808	3	2	100%
SP	350150	ALVINLÂNDIA	2.885	4	2	75%
SP	350180	AMÉRICO DE CAMPOS	5.870	3	2	100%
SP	350190	AMPARO	68.008	4	29	56%
SP	350210	ANDRADINA	59.783	4	16	67%
SP	350240	ANHUMAS	4.023	3	2	75%
SP	350260	APARECIDA D'OESTE	4.086	3	2	100%
SP	350270	APIAÍ	24.585	3	9	88%
SP	350275	ARAÇARIGUAMA	21.522	4	3	100%

continua...

... continuação

SP	350280	ARAÇATUBA	200.124	4	46	82%
SP	350290	ARAÇOIABA DA SERRA	32.443	4	8	87%
SP	350300	ARAMINA	5.420	4	2	50%
SP	350310	ARANDU	6.885	3	2	100%
SP	350315	ARAPEÍ	2.330	3	1	67%
SP	350320	ARARAQUARA	242.228	4	36	85%
SP	350335	ARCO-ÍRIS	2.044	3	1	100%
SP	350340	AREALVA	8.130	3	3	50%
SP	350350	AREIAS	3.577	3	1	80%
SP	350390	ARUJÁ	86.678	3	10	53%
SP	350395	ASPÁSIA	1.842	3	1	100%
SP	350400	ASSIS	101.409	4	18	85%
SP	350410	ATIBAIA	158.647	4	25	96%
SP	350420	AURIFLAMA	13.692	3	3	80%
SP	350440	AVANHANDAVA	11.263	3	5	75%
SP	350470	BALBINOS	3.887	3	2	67%
SP	350480	BÁLSAMO	9.596	4	3	50%
SP	350490	BANANAL	9.969	3	5	60%
SP	350510	BARBOSA	5.640	3	2	100%
SP	350520	BARIRI	31.595	4	4	50%
SP	350540	BARRA DO TURVO	6.876	3	4	89%
SP	350550	BARRETOS	122.485	4	21	100%
SP	350570	BARUERI	316.473	4	-	100%
SP	350580	BASTOS	21.503	4	8	100%
SP	350600	BAURU	379.146	4	17	100%
SP	350610	BEBEDOURO	76.373	4	16	100%
SP	350640	BILAC	7.319	3	3	75%
SP	350650	BIRIGUI	118.979	4	28	100%
SP	350700	BOITUVA	61.081	4	3	84%
SP	350715	BOM SUCESSO DE ITARARÉ	3.555	3	2	100%
SP	350720	BORÁ	907	3	-	67%
SP	350730	BORACÉIA	4.715	4	2	67%
SP	350745	BOREBI	2.713	3	1	100%
SP	350750	BOTUCATU	145.155	4	28	100%
SP	350760	BRAGANÇA PAULISTA	176.811	4	26	94%
SP	350770	BRAÚNA	5.356	3	2	75%
SP	350775	BREJO ALEGRE	2.565	4	1	100%
SP	350800	BURI	20.250	3	5	100%
SP	350830	CABRÁLIA PAULISTA	4.299	3	1	100%

continua...

... continuação

SP	350850	CAÇAPAVA	96.202	4	19	60%
SP	350880	CAFELÂNDIA	16.654	3	6	61%
SP	350890	CAIABU	3.712	3	2	100%
SP	350900	CAIEIRAS	95.032	3	19	81%
SP	350920	CAJAMAR	92.689	4	14	86%
SP	350945	CAMPINA DO MONTE ALEGRE	5.954	3	2	80%
SP	350950	CAMPINAS	1.139.047	4	243	60%
SP	350970	CAMPOS DO JORDÃO	46.974	4	13	89%
SP	350980	CAMPOS NOVOS PAULISTA	4.888	3	2	100%
SP	351000	CÂNDIDO MOTA	29.449	4	2	100%
SP	351010	CÂNDIDO RODRIGUES	2.889	4	2	50%
SP	351015	CANITAR	6.283	3	2	60%
SP	351020	CAPÃO BONITO	46.337	3	17	58%
SP	351040	CAPIVARI	50.068	4	3	73%
SP	351050	CARAGUATATUBA	134.873	4	31	88%
SP	351060	CARAPICUÍBA	386.984	4	52	76%
SP	351070	CARDOSO	11.345	3	4	100%
SP	351080	CASA BRANCA	28.083	4	5	100%
SP	351090	CÁSSIA DOS COQUEIROS	2.799	3	1	60%
SP	351100	CASTILHO	19.977	3	6	100%
SP	351120	CATIGUÁ	7.003	4	1	50%
SP	351170	CHARQUEADA	15.535	3	4	82%
SP	351190	CLEMENTINA	6.982	3	2	100%
SP	351200	COLINA	18.486	3	5	50%
SP	351240	CORDEIRÓPOLIS	24.514	4	7	100%
SP	351260	CORONEL MACEDO	4.280	3	2	50%
SP	351270	CORUMBATAÍ	4.195	4	1	50%
SP	351280	COSMÓPOLIS	59.773	4	7	100%
SP	351330	CRUZÁLIA	2.108	3	1	100%
SP	351340	CRUZEIRO	74.961	4	11	82%
SP	351360	CUNHA	22.110	3	5	67%
SP	351370	DESCALVADO	31.756	4	8	100%
SP	351380	DIADEMA	393.237	4	95	63%
SP	351390	DIVINOLÂNDIA	11.158	3	3	75%
SP	351400	DOBRADA	8.759	3	3	50%
SP	351410	DOIS CÓRREGOS	24.510	4	5	85%
SP	351460	DUMONT	9.471	3	1	86%
SP	351490	ELIAS FAUSTO	17.699	3	4	75%

continua...

... continuação

SP	351492	ELISIÁRIO	3.138	4	2	67%
SP	351500	EMBU DAS ARTES	250.691	4	42	87%
SP	351512	EMILIANÓPOLIS	3.014	3	1	100%
SP	351515	ENGENHEIRO COELHO	19.566	3	4	82%
SP	351520	ESTRELA D'OESTE	9.417	4	4	100%
SP	351530	ESTRELA DO NORTE	2.703	3	1	100%
SP	351535	EUCLIDES DA CUNHA PAULISTA	7.924	3	5	71%
SP	351540	FARTURA	16.641	4	3	80%
SP	351550	FERNANDÓPOLIS	71.186	4	25	100%
SP	351560	FERNANDO PRESTES	5.942	4	3	57%
SP	351565	FERNÃO	1.656	3	1	100%
SP	351580	FLORA RICA	1.487	3	1	100%
SP	351590	FLOREAL	2.733	4	1	100%
SP	351600	FLÓRIDA PAULISTA	12.958	3	5	50%
SP	351620	FRANCA	352.536	4	14	94%
SP	351630	FRANCISCO MORATO	165.139	4	30	93%
SP	351640	FRANCO DA ROCHA	144.849	4	79	83%
SP	351650	GABRIEL MONTEIRO	2.763	4	1	67%
SP	351660	GÁLIA	6.380	3	3	67%
SP	351670	GARÇA	42.110	4	15	70%
SP	351710	GLICÉRIO	4.138	4	2	100%
SP	351720	GUAÍÇARA	11.239	4	2	50%
SP	351730	GUAIMBÊ	5.512	3	2	100%
SP	351740	GUAÍRA	39.279	4	10	61%
SP	351750	GUAPIAÇU	21.711	4	7	80%
SP	351770	GUARÁ	18.606	3	5	100%
SP	351780	GUARAÇAI	7.441	3	3	83%
SP	351800	GUARANI D'OESTE	1.968	3	1	100%
SP	351810	GUARANTÃ	6.427	3	3	75%
SP	351820	GUARARAPES	31.043	4	5	73%
SP	351840	GUARATINGUETÁ	118.044	4	10	98%
SP	351870	GUARUJÁ	287.634	4	45	84%
SP	351880	GUARULHOS	1.291.771	4	157	82%
SP	351885	GUATAPARÁ	7.320	3	3	100%
SP	351890	GUZOLÂNDIA	4.246	2	3	100%
SP	351900	HERCULÂNDIA	9.125	3	3	50%
SP	351905	HOLAMBRA	15.094	4	4	57%
SP	351920	IACRI	6.131	3	2	75%

continua...

... continuação

SP	351925	IARAS	8.010	3	3	50%
SP	351950	IBIRAREMA	6.385	3	2	67%
SP	351960	IBITINGA	60.033	4	4	68%
SP	351980	ICÉM	7.819	3	3	80%
SP	351990	IEPÊ	7.619	3	3	67%
SP	352010	IGARAPAVA	26.212	3	6	95%
SP	352020	IGARATÁ	10.605	3	3	56%
SP	352030	IGUAPE	29.115	4	10	52%
SP	352040	ILHABELA	34.934	4	16	56%
SP	352042	ILHA COMPRIDA	13.419	3	5	100%
SP	352044	ILHA SOLTEIRA	25.549	4	10	100%
SP	352050	INDAIATUBA	255.748	4	34	83%
SP	352060	INDIANA	5.090	3	2	100%
SP	352070	INDIAPORÃ	4.035	3	2	100%
SP	352080	INÚBIA PAULISTA	3.615	4	2	100%
SP	352090	IPAUSSU	13.712	3	2	50%
SP	352115	IPIGUÁ	6.761	4	3	100%
SP	352130	IPUÃ	14.454	3	6	100%
SP	352160	IRAPURU	7.085	3	3	80%
SP	352170	ITABERÁ	17.983	3	7	50%
SP	352190	ITAJOBÍ	16.989	3	5	62%
SP	352215	ITAÓCA	3.422	3	1	100%
SP	352230	ITAPETININGA	157.790	4	17	60%
SP	352240	ITAPEVA	89.728	4	23	59%
SP	352260	ITAPIRÁ	72.022	4	16	75%
SP	352265	ITAPIRAPUÃ PAULISTA	4.306	2	2	71%
SP	352310	ITAQUAQUECETUBA	369.275	4	20	68%
SP	352320	ITARARÉ	44.438	3	12	100%
SP	352340	ITATIBA	121.590	4	21	71%
SP	352350	ITATINGA	19.070	3	-	50%
SP	352370	ITIRAPUÃ	5.779	4	2	50%
SP	352400	ITUPEVA	70.616	4	12	81%
SP	352410	ITUVERAVA	37.571	4	11	93%
SP	352420	JABORANDI	6.221	3	3	100%
SP	352440	JACAREÍ	240.275	4	57	100%
SP	352450	JACI	7.613	4	2	80%
SP	352460	JACUPIRANGA	16.097	3	6	67%
SP	352480	JALES	48.776	4	13	100%
SP	352490	JAMBEIRO	6.397	4	2	50%
SP	352520	JARINU	37.535	4	7	100%
SP	352550	JOANÓPOLIS	12.815	3	3	100%

continua...

... continuação

SP	352560	JOÃO RAMALHO	4.371	3	2	100%
SP	352570	JOSÉ BONIFÁCIO	36.633	4	7	100%
SP	352580	JÚLIO MESQUITA	4.254	3	2	67%
SP	352590	JUNDIAÍ	443.221	4	71	100%
SP	352600	JUNQUEIRÓPOLIS	20.448	4	8	100%
SP	352610	JUQUIÁ	17.154	3	7	60%
SP	352620	JUQUITIBA	27.404	3	9	63%
SP	352630	LAGOINHA	5.083	3	2	100%
SP	352650	LAVÍNIA	9.689	3	3	50%
SP	352660	LAVRINHAS	7.171	3	4	71%
SP	352670	LEME	98.161	3	9	50%
SP	352710	LINS	74.779	4	13	77%
SP	352720	LORENA	84.855	4	12	96%
SP	352725	LOURDES	1.950	3	1	100%
SP	352730	LOUVEIRA	51.847	4	1	95%
SP	352750	LUCIANÓPOLIS	2.372	3	1	100%
SP	352770	LUIZIÂNIA	4.701	3	2	100%
SP	352780	LUPÉRCIO	3.981	3	2	50%
SP	352810	MACAUBAL	7.481	3	4	100%
SP	352820	MACEDÔNIA	3.963	3	2	100%
SP	352850	MAIRIPORÃ	93.853	4	16	100%
SP	352860	MANDURI	9.871	3	2	86%
SP	352870	MARABÁ PAULISTA	4.573	3	3	67%
SP	352880	MARACÁÍ	12.673	3	3	50%
SP	352885	MARAPOAMA	3.292	4	1	100%
SP	352890	MARIÁPOLIS	3.513	3	1	67%
SP	352900	MARÍLIA	237.627	4	50	98%
SP	352910	MARINÓPOLIS	1.860	4	1	100%
SP	352950	MENDONÇA	6.159	3	2	100%
SP	352960	MERIDIANO	4.572	4	2	75%
SP	352965	MESÓPOLIS	1.952	3	1	50%
SP	352990	MIRACATU	18.553	3	7	90%
SP	353000	MIRA ESTRELA	3.126	4	1	100%
SP	353020	MIRANTE DO PARANAPANEMA	15.917	3	9	100%
SP	353050	MOCOCA	67.681	4	8	83%
SP	353060	MOGI DAS CRUZES	451.505	4	24	60%
SP	353080	MOGI MIRIM	92.558	4	19	79%
SP	353100	MONÇÕES	1.937	3	1	100%
SP	353120	MONTE ALEGRE DO SUL	8.627	4	3	100%
SP	353140	MONTE APRAZÍVEL	22.280	4	4	100%

continua...

... continuação

SP	353160	MONTE CASTELO	4.222	3	2	100%
SP	353210	MURUTINGA DO SUL	3.737	3	2	100%
SP	353215	NANTES	2.660	3	1	100%
SP	353260	NHANDEARA	9.852	3	4	100%
SP	353270	NIPOÃ	4.750	4	2	100%
SP	353280	NOVA ALIANÇA	6.693	4	3	100%
SP	353282	NOVA CAMPINA	8.497	3	5	75%
SP	353284	NOVA CANAÃ PAULISTA	2.032	4	1	67%
SP	353286	NOVA CASTILHO	1.062	4	1	100%
SP	353290	NOVA EUROPA	9.311	3	3	75%
SP	353300	NOVA GRANADA	19.419	3	3	86%
SP	353310	NOVA GUATAPORANGA	2.156	3	1	100%
SP	353320	NOVA INDEPENDÊNCIA	4.609	4	2	100%
SP	353330	NOVA LUZITÂNIA	2.837	4	1	100%
SP	353360	NUPORANGA	7.391	4	4	57%
SP	353390	OLÍMPIA	55.074	4	7	94%
SP	353400	ONDA VERDE	4.771	4	2	67%
SP	353410	ORIENTE	6.085	4	3	100%
SP	353420	ORINDIÚVA	6.024	4	3	100%
SP	353440	OSASCO	728.615	4	85	89%
SP	353450	OSCAR BRESSANE	2.470	4	1	100%
SP	353470	OURINHOS	103.970	4	5	69%
SP	353475	OUROESTE	10.294	4	4	100%
SP	353480	OURO VERDE	7.779	3	3	83%
SP	353500	PALESTINA	11.476	3	4	75%
SP	353520	PALMEIRA D'OESTE	8.903	3	3	50%
SP	353530	PALMITAL	19.594	4	5	69%
SP	353540	PANORAMA	14.964	3	5	100%
SP	353560	PARAIBUNA	17.667	3	6	61%
SP	353570	PARAÍSO	6.099	3	2	75%
SP	353600	PARAPUÃ	10.580	3	3	100%
SP	353620	PARIQUERA-AÇU	19.233	3	7	67%
SP	353625	PARISI	2.892	4	1	100%
SP	353640	PAULICÉIA	7.955	3	3	100%
SP	353670	PEDERNEIRAS	44.827	4	11	80%
SP	353680	PEDRA BELA	6.557	3	2	90%
SP	353690	PEDRANÓPOLIS	2.787	4	1	100%
SP	353710	PEDREIRA	43.112	4	11	100%
SP	353715	PEDRINHAS PAULISTA	2.804	4	1	100%

continua...

... continuação

SP	353730	PENÁPOLIS	61.679	4	13	91%
SP	353760	PERUÍBE	68.352	4	18	71%
SP	353810	PINDORAMA	14.542	3	3	100%
SP	353820	PINHALZINHO	15.224	3	-	87%
SP	353830	PIQUEROBI	3.264	3	2	100%
SP	353860	PIRACAIA	26.029	4	4	74%
SP	353870	PIRACICABA	423.323	4	54	100%
SP	353880	PIRAJU	29.436	4	10	100%
SP	353890	PIRAJUÍ	22.431	4	6	50%
SP	353900	PIRANGI	10.885	4	3	80%
SP	353920	PIRAPOZINHO	25.348	3	9	80%
SP	353940	PIRATININGA	15.108	3	3	100%
SP	353950	PITANGUEIRAS	33.674	4	9	67%
SP	353960	PLANALTO	4.389	4	2	67%
SP	353970	PLATINA	3.025	3	1	75%
SP	353980	POÁ	103.765	4	-	100%
SP	353990	POLONI	5.592	4	2	80%
SP	354000	POMPÉIA	20.196	4	8	63%
SP	354020	PONTAL	37.607	4	9	89%
SP	354030	PONTES GESTAL	2.387	4	1	100%
SP	354040	POPULINA	4.127	3	2	100%
SP	354060	PORTO FELIZ	56.497	4	12	75%
SP	354085	PRACINHA	2.578	3	1	75%
SP	354090	PRADÓPOLIS	17.078	3	2	100%
SP	354105	PRATÂNIA	5.126	3	1	75%
SP	354110	PRESIDENTE ALVES	3.804	3	2	50%
SP	354120	PRESIDENTE BERNARDES	14.490	3	6	60%
SP	354140	PRESIDENTE PRUDENTE	225.668	4	26	97%
SP	354150	PRESIDENTE VENCESLAU	35.201	4	9	80%
SP	354160	PROMISSÃO	35.131	4	11	96%
SP	354190	QUELUZ	9.159	3	3	100%
SP	354200	QUINTANA	7.038	3	3	100%
SP	354220	RANCHARIA	28.588	4	10	78%
SP	354240	REGENTE FEIJÓ	20.145	4	7	93%
SP	354250	REGINÓPOLIS	7.662	3	2	100%
SP	354260	REGISTRO	59.947	4	21	74%
SP	354270	RESTINGA	6.404	3	2	50%
SP	354280	RIBEIRA	3.132	3	2	57%
SP	354300	RIBEIRÃO BRANCO	18.627	3	5	94%

continua...

... continuação

SP	354320	RIBEIRÃO DO SUL	4.677	4	2	75%
SP	354323	RIBEIRÃO DOS ÍNDIOS	2.025	3	1	100%
SP	354340	RIBEIRÃO PRETO	698.642	4	57	97%
SP	354350	RIVERSUL	5.599	3	2	86%
SP	354370	RINCÃO	9.098	3	3	67%
SP	354420	RIOLÂNDIA	10.309	3	4	80%
SP	354425	ROSANA	17.440	3	7	79%
SP	354480	SALES	6.437	3	3	75%
SP	354490	SALES OLIVEIRA	11.411	4	4	100%
SP	354500	SALESÓPOLIS	15.202	3	4	83%
SP	354520	SALTO	134.319	4	13	72%
SP	354540	SALTO GRANDE	9.050	3	3	83%
SP	354570	SANTA ALBERTINA	6.393	3	2	60%
SP	354580	SANTA BÁRBARA D'OESTE	183.347	4	16	79%
SP	354600	SANTA BRANCA	13.975	3	4	90%
SP	354610	SANTA CLARA D'OESTE	2.598	4	1	100%
SP	354620	SANTA CRUZ DA CONCEIÇÃO	4.277	4	2	100%
SP	354630	SANTA CRUZ DAS PALMEIRAS	28.864	4	5	55%
SP	354640	SANTA CRUZ DO RIO PARDO	46.442	4	13	79%
SP	354650	SANTA ERNESTINA	6.118	3	1	50%
SP	354680	SANTA ISABEL	53.174	4	8	58%
SP	354690	SANTA LÚCIA	7.149	3	1	100%
SP	354710	SANTA MERCEDES	2.956	3	1	100%
SP	354720	SANTANA DA PONTE PENSA	1.670	4	1	100%
SP	354730	SANTANA DE PARNAÍBA	154.105	4	-	97%
SP	354740	SANTA RITA D'OESTE	2.733	4	1	100%
SP	354765	SANTA SALETE	1.645	4	1	100%
SP	354770	SANTO ANASTÁCIO	17.963	3	5	62%
SP	354780	SANTO ANDRÉ	748.919	4	99	86%
SP	354800	SANTO ANTÔNIO DE POSSE	23.244	4	6	73%
SP	354805	SANTO ANTÔNIO DO ARACANGUÁ	8.379	3	3	87%
SP	354820	SANTO ANTÔNIO DO PINHAL	7.133	3	3	75%
SP	354830	SANTO EXPEDITO	3.000	3	1	100%
SP	354840	SANTÓPOLIS DO AGUAPEÍ	3.899	3	2	100%

continua...

... continuação

SP	354860	SÃO BENTO DO SAPUCAÍ	11.674	3	3	62%
SP	354870	SÃO BERNARDO DO CAMPO	810.729	4	176	93%
SP	354880	SÃO CAETANO DO SUL	165.655	4	35	100%
SP	354890	SÃO CARLOS	254.857	4	24	71%
SP	354900	SÃO FRANCISCO	2.602	3	1	100%
SP	354925	SÃO JOÃO DE IRACEMA	1.846	4	1	100%
SP	354930	SÃO JOÃO DO PAU D'ALHO	2.242	3	1	100%
SP	354960	SÃO JOSÉ DO BARREIRO	3.853	3	2	60%
SP	354970	SÃO JOSÉ DO RIO PARDO	52.205	4	8	58%
SP	354980	SÃO JOSÉ DO RIO PRETO	480.393	4	83	100%
SP	355000	SÃO LUÍS DO PARAITINGA	10.337	3	4	67%
SP	355010	SÃO MANUEL	37.289	4	7	100%
SP	355030	SÃO PAULO	11.451.999	4	1716	61%
SP	355040	SÃO PEDRO	38.256	4	10	84%
SP	355050	SÃO PEDRO DO TURVO	7.217	3	3	87%
SP	355060	SÃO ROQUE	79.484	4	14	53%
SP	355070	SÃO SEBASTIÃO	81.595	4	26	87%
SP	355080	SÃO SEBASTIÃO DA GRAMA	10.441	3	4	87%
SP	355110	SARAPUÍ	10.369	3	1	100%
SP	355120	SARUTAIÁ	3.704	3	1	67%
SP	355130	SEBASTIANÓPOLIS DO SUL	3.130	4	2	100%
SP	355160	SERRA NEGRA	29.894	4	13	87%
SP	355180	SETE BARRAS	12.730	3	7	76%
SP	355200	SILVEIRAS	6.186	3	3	100%
SP	355220	SOROCABA	723.682	4	49	57%
SP	355230	SUD MENNUCCI	7.355	3	4	83%
SP	355240	SUMARÉ	279.545	4	43	75%
SP	355250	SUZANO	307.429	4	29	100%
SP	355255	SUZANÁPOLIS	3.408	3	2	80%
SP	355270	TABATINGA	14.769	3	4	80%
SP	355290	TACIBA	6.260	3	3	60%
SP	355300	TAGUAÍ	12.669	3	4	80%
SP	355330	TAMBAÚ	21.435	4	6	100%
SP	355365	TAQUARAL	2.619	4	1	100%
SP	355380	TAQUARITUBA	24.350	3	5	70%

continua...

... continuação

SP	355385	TAQUARIVAÍ	6.876	3	3	85%
SP	355390	TARABAI	6.536	3	3	75%
SP	355395	TARUMÃ	14.882	3	4	100%
SP	355430	TEODORO SAMPAIO	22.173	4	10	67%
SP	355460	TIMBURI	2.464	3	1	100%
SP	355465	TORRE DE PEDRA	2.046	3	1	100%
SP	355495	TUIUTI	6.778	3	1	100%
SP	355500	TUPÃ	63.928	4	11	100%
SP	355510	TUPI PAULISTA	15.854	4	4	100%
SP	355520	TURIÚBA	1.818	4	1	100%
SP	355530	TURMALINA	1.669	3	1	75%
SP	355535	UBARANA	5.365	3	2	100%
SP	355540	UBATUBA	92.981	4	27	70%
SP	355560	UCHOA	10.394	3	4	86%
SP	355570	UNIÃO PAULISTA	1.603	4	1	100%
SP	355590	URU	1.387	4	1	100%
SP	355600	URUPÊS	13.744	4	7	100%
SP	355610	VALENTIM GENTIL	14.098	4	5	100%
SP	355630	VALPARAÍSO	24.241	4	6	100%
SP	355635	VARGEM	10.512	3	1	90%
SP	355660	VERA CRUZ	10.176	4	2	62%
SP	355680	VIRADOURO	17.414	3	5	54%
SP	355710	VOTUPORANGA	96.634	4	32	100%
SP	355715	ZACARIAS	2.692	4	1	100%
SP	355730	ESTIVA GERBI	11.295	4	5	77%

Apêndice 5. Relação de municípios por estado e IED da pesquisa Estudo Nacional sobre Desinformação em saúde na APS da Região Sul

UF	IBGE	Nome do Município	Número de habitantes segundo o IBGE 2022	Índice de Equidade e Dimensionamento (IED)	N ^a de Equipes por município	% ações PSE/ município
PR	410020	ADRIANÓPOLIS	6.256	2	3	50%
PR	410030	AGUDOS DO SUL	10.233	3	4	57%
PR	410080	ALVORADA DO SUL	10.326	3	5	50%
PR	410090	AMAPORÃ	4.762	3	2	50%
PR	410100	AMPÉRE	19.620	3	5	85%
PR	410105	ANAHY	2.918	3	1	100%
PR	410115	ÂNGULO	3.235	3	1	100%
PR	410130	ANTÔNIO OLINTO	7.018	3	2	100%
PR	410140	APUCARANA	130.134	4	44	100%
PR	410160	ARAPOTI	25.777	4	7	68%
PR	410170	ARARUNA	14.485	3	4	75%
PR	410180	ARAUCÁRIA	151.666	4	36	77%
PR	410200	ASSIS CHATEAUBRIAND	36.808	4	10	61%
PR	410210	ASTORGA	25.475	4	7	100%
PR	410220	ATALAIA	3.980	3	2	100%
PR	410230	BALSA NOVA	13.395	3	4	91%
PR	410240	BANDEIRANTES	31.273	4	8	81%
PR	410260	BARRAÇÃO	9.759	3	4	81%
PR	410280	BELA VISTA DO PARAÍSO	14.833	3	5	56%
PR	410290	BITURUNA	15.533	3	5	100%
PR	410300	BOA ESPERANÇA	4.558	3	2	71%
PR	410302	BOA ESPERANÇA DO IGUAÇU	2.455	3	1	50%
PR	410305	BOA VISTA DA APARECIDA	7.924	3	4	100%
PR	410315	BOM JESUS DO SUL	3.980	3	2	100%
PR	410320	BOM SUCESSO	6.581	3	4	75%
PR	410322	BOM SUCESSO DO SUL	3.202	4	1	67%
PR	410330	BORRAZÓPOLIS	7.735	3	3	57%
PR	410335	BRAGANEY	4.854	3	3	50%
PR	410340	CAFEARA	2.627	3	1	100%
PR	410345	CAFELÂNDIA	18.997	4	5	100%
PR	410347	CAFEZAL DO SUL	4.473	3	2	100%
PR	410350	CALIFÓRNIA	8.710	3	3	100%

continua...

... continuação

PR	410360	CAMBARÁ	23.212	4	6	86%
PR	410370	CAMBÉ	107.208	4	26	100%
PR	410380	CAMBIRA	9.460	4	3	100%
PR	410390	CAMPINA DA LAGOA	15.723	3	6	61%
PR	410420	CAMPO LARGO	136.327	4	36	96%
PR	410425	CAMPO MAGRO	30.160	3	9	100%
PR	410430	CAMPO MOURÃO	99.432	4	23	81%
PR	410440	CÂNDIDO DE ABREU	15.244	3	7	79%
PR	410442	CANDÓI	14.973	3	7	76%
PR	410460	CAPITÃO LEÔNIDAS MARQUES	14.648	3	8	67%
PR	410465	CARAMBEÍ	23.283	4	3	61%
PR	410480	CASCADEL	348.051	4	68	79%
PR	410490	CASTRO	73.075	4	21	87%
PR	410540	CHOPINZINHO	21.085	4	9	91%
PR	410550	CIANORTE	79.527	4	19	71%
PR	410560	CIDADE GAÚCHA	11.467	3	4	100%
PR	410570	CLEVELÂNDIA	15.070	3	6	77%
PR	410580	COLOMBO	232.212	4	75	94%
PR	410590	COLORADO	22.896	4	6	100%
PR	410610	CONSELHEIRO MAIRINCK	3.461	3	2	80%
PR	410620	CONTENDA	19.128	3	4	70%
PR	410630	CORBÉLIA	17.470	4	11	100%
PR	410645	CORONEL DOMINGOS SOARES	5.649	3	4	57%
PR	410650	CORONEL VIVIDA	23.331	4	9	94%
PR	410657	CRUZEIRO DO IGUAÇU	4.133	3	2	100%
PR	410660	CRUZEIRO DO OESTE	23.831	3	8	75%
PR	410680	CRUZ MACHADO	15.978	3	5	70%
PR	410690	CURITIBA	1.773.718	4	198	96%
PR	410700	CURIÚVA	13.647	3	7	50%
PR	410712	DIAMANTE DO SUL	3.171	3	2	93%
PR	410715	DIAMANTE D'OESTE	4.557	3	2	100%
PR	410730	DOCTOR CAMARGO	6.327	3	2	62%
PR	410740	ENÉAS MARQUES	5.999	3	2	86%
PR	410750	ENGENHEIRO BELTRÃO	12.454	3	5	100%
PR	410752	ESPERANÇA NOVA	1.849	3	1	100%
PR	410753	ENTRE RIOS DO OESTE	4.575	4	1	100%

continua...

... continuação

PR	410754	ESPIGÃO ALTO DO IGUAÇU	4.797	3	2	50%
PR	410755	FAROL	3.039	3	2	100%
PR	410760	FAXINAL	16.389	3	5	76%
PR	410765	FAZENDA RIO GRANDE	148.873	4	28	87%
PR	410773	FERNANDES PINHEIRO	6.255	3	2	100%
PR	410775	FIGUEIRA	8.062	3	3	100%
PR	410780	FLORAÍ	4.792	3	2	100%
PR	410785	FLOR DA SERRA DO SUL	4.364	3	2	83%
PR	410790	FLORESTA	10.458	4	2	71%
PR	410800	FLORESTÓPOLIS	11.446	3	4	78%
PR	410810	FLÓRIDA	2.652	4	1	100%
PR	410820	FORMOSA DO OESTE	7.635	3	3	100%
PR	410830	FOZ DO IGUAÇU	285.415	4	88	100%
PR	410845	FOZ DO JORDÃO	4.926	3	3	67%
PR	410855	GODOY MOREIRA	2.977	3	1	100%
PR	410860	GOIOERÊ	28.437	4	9	93%
PR	410865	GOIOXIM	6.566	2	3	55%
PR	410870	GRANDES RIOS	5.641	3	3	100%
PR	410880	GUAÍRA	32.097	4	10	54%
PR	410895	GUAMIRANGA	7.856	3	4	100%
PR	410900	GUAPIRAMA	4.626	3	2	75%
PR	410910	GUAPOREMA	2.191	3	1	100%
PR	410940	GUARAPUAVA	182.093	4	35	62%
PR	410960	GUARATUBA	42.062	4	13	78%
PR	410965	HONÓRIO SERPA	4.941	3	3	100%
PR	410970	IBAITI	28.830	3	15	64%
PR	410975	IBEMA	6.218	3	1	60%
PR	410980	IBIPORÃ	51.603	4	14	57%
PR	410990	ICARAÍMA	8.991	3	4	100%
PR	411000	IGUARAÇU	5.338	4	1	100%
PR	411005	IGUATU	2.144	3	1	100%
PR	411010	IMBITUVA	29.924	4	9	100%
PR	411020	INÁCIO MARTINS	9.670	2	4	75%
PR	411040	INDIANÓPOLIS	4.448	4	2	100%
PR	411050	IPIRANGA	14.142	3	6	56%
PR	411065	IRACEMA DO OESTE	2.343	3	1	50%
PR	411095	ITAIPULÂNDIA	11.485	4	4	100%
PR	411110	ITAMBÉ	6.111	3	2	100%

continua...

... continuação

PR	411120	ITAPEJARA D'OESTE	12.344	3	4	100%
PR	411125	ITAPERUÇU	31.217	3	6	50%
PR	411180	JACAREZINHO	40.375	4	10	62%
PR	411200	JAGUARIAÍVA	35.141	4	3	92%
PR	411210	JANDAIA DO SUL	21.408	4	6	53%
PR	411220	JANIÓPOLIS	5.870	3	2	75%
PR	411230	JAPIRA	4.972	3	2	100%
PR	411240	JAPURÁ	9.144	3	3	60%
PR	411260	JARDIM OLINDA	1.343	3	1	67%
PR	411270	JATAIZINHO	11.813	3	4	71%
PR	411275	JESUÍTAS	10.506	3	3	80%
PR	411280	JOAQUIM TÁVORA	11.945	3	4	71%
PR	411290	JUNDIAÍ DO SUL	3.333	3	2	100%
PR	411295	JURANDA	7.771	3	4	90%
PR	411310	KALORÉ	4.582	3	2	75%
PR	411320	LAPA	45.003	4	11	88%
PR	411325	LARANJAL	5.600	2	3	90%
PR	411330	LARANJEIRAS DO SUL	32.227	4	11	100%
PR	411340	LEÓPOLIS	3.752	3	2	100%
PR	411342	LIDIANÓPOLIS	3.938	3	2	100%
PR	411345	LINDOESTE	5.175	3	2	100%
PR	411350	LOANDA	23.225	4	6	100%
PR	411360	LOBATO	4.601	4	1	100%
PR	411370	LONDRINA	555.965	4	99	88%
PR	411373	LUIZIANA	6.690	3	3	75%
PR	411375	LUNARDELLI	4.872	3	2	50%
PR	411380	LUPIONÓPOLIS	4.813	3	2	50%
PR	411390	MALLET	13.428	3	5	77%
PR	411400	MAMBORÊ	13.452	3	4	83%
PR	411410	MANDAGUAÇU	31.457	4	6	60%
PR	411440	MANGUEIRINHA	16.603	3	8	50%
PR	411460	MARECHAL CÂNDIDO RONDON	55.836	4	14	100%
PR	411470	MARIA HELENA	5.865	3	2	50%
PR	411480	MARIALVA	41.851	4	11	67%
PR	411490	MARILÂNDIA DO SUL	8.677	3	4	78%
PR	411500	MARILENA	7.253	3	3	50%
PR	411510	MARILUZ	9.847	3	3	75%
PR	411535	MARIPÁ	6.555	4	2	100%
PR	411540	MARMELEIRO	15.901	3	5	67%

continua...

... continuação

PR	411550	MARUMBI	4.699	3	2	80%
PR	411560	MATELÂNDIA	18.450	3	8	100%
PR	411573	MATO RICO	3.267	3	1	100%
PR	411580	MEDIANEIRA	54.369	4	10	92%
PR	411585	MERCEDES	5.931	4	2	71%
PR	411600	MIRASELVA	1.966	4	1	67%
PR	411605	MISSAL	11.064	3	5	87%
PR	411620	MORRETES	18.309	3	8	82%
PR	411630	MUNHOZ DE MELO	3.951	3	1	67%
PR	411640	NOSSA SENHORA DAS GRAÇAS	3.669	3	1	80%
PR	411650	NOVA ALIANÇA DO IVAÍ	1.323	3	1	100%
PR	411660	NOVA AMÉRICA DA COLINA	3.280	4	2	75%
PR	411670	NOVA AURORA	13.765	3	4	93%
PR	411680	NOVA CANTU	6.790	3	2	100%
PR	411690	NOVA ESPERANÇA	26.585	4	7	100%
PR	411695	NOVA ESPERANÇA DO SUDOESTE	5.597	3	2	100%
PR	411705	NOVA LARANJEIRAS	12.074	2	5	56%
PR	411721	NOVA SANTA BÁRBARA	4.184	3	1	100%
PR	411722	NOVA SANTA ROSA	8.322	3	3	100%
PR	411725	NOVA PRATA DO IGUAÇU	12.699	3	4	86%
PR	411727	NOVA TEBAS	6.848	3	4	100%
PR	411740	OURIZONA	3.187	4	1	100%
PR	411745	OURO VERDE DO OESTE	6.785	3	2	100%
PR	411750	PAIÇANDU	45.962	3	9	50%
PR	411760	PALMAS	48.247	3	11	87%
PR	411780	PALMITAL	13.033	3	5	93%
PR	411790	PALOTINA	35.011	4	11	96%
PR	411810	PARANACITY	9.557	3	4	80%
PR	411830	PARANAPOEMA	2.398	3	1	100%
PR	411840	PARANAÍ	92.001	4	24	57%
PR	411845	PATO BRAGADO	5.733	4	1	67%
PR	411850	PATO BRANCO	91.836	4	25	100%
PR	411860	PAULA FREITAS	5.666	3	2	100%
PR	411870	PAULO FRONTIN	6.343	3	2	100%
PR	411880	PEABIRU	13.346	3	4	83%
PR	411885	PEROBAL	7.189	3	2	83%
PR	411890	PÉROLA	11.878	4	3	71%

continua...

... continuação

PR	411900	PÉROLA D'OESTE	6.221	3	3	67%
PR	411915	PINHAIS	127.019	4	31	75%
PR	411920	PINHALÃO	6.566	3	3	100%
PR	411925	PINHAL DE SÃO BENTO	2.761	3	1	100%
PR	411940	PIRAÍ DO SUL	23.651	3	11	83%
PR	411950	PIRAQUARA	118.730	4	29	68%
PR	411960	PITANGA	33.678	4	10	86%
PR	411965	PITANGUEIRAS	3.046	3	1	67%
PR	411970	PLANALTINA DO PARANÁ	4.070	3	1	50%
PR	411990	PONTA GROSSA	358.371	4	83	80%
PR	412000	PORECATU	11.624	3	4	56%
PR	412015	PORTO BARREIRO	3.110	3	2	100%
PR	412020	PORTO RICO	3.182	3	1	100%
PR	412033	PRADO FERREIRA	3.709	3	1	100%
PR	412035	PRANCHITA	5.737	3	2	100%
PR	412040	PRESIDENTE CASTELO BRANCO	4.336	4	3	80%
PR	412060	PRUDENTÓPOLIS	49.393	3	17	63%
PR	412065	QUARTO CENTENÁRIO	4.201	3	2	80%
PR	412070	QUATIGUÁ	8.099	4	3	100%
PR	412080	QUATRO BARRAS	24.191	4	9	100%
PR	412085	QUATRO PONTES	4.480	4	1	67%
PR	412090	QUEDAS DO IGUAÇU	30.738	3	12	50%
PR	412120	QUITANDINHA	18.398	3	7	57%
PR	412125	RAMILÂNDIA	4.221	3	2	100%
PR	412135	RANCHO ALEGRE D'OESTE	2.618	3	1	100%
PR	412140	REALEZA	19.247	3	5	100%
PR	412150	REBOUÇAS	14.514	3	7	56%
PR	412175	RESERVA DO IGUAÇU	6.553	3	2	50%
PR	412180	RIBEIRÃO CLARO	12.364	4	2	92%
PR	412200	RIO AZUL	14.025	3	6	60%
PR	412210	RIO BOM	3.197	3	2	100%
PR	412215	RIO BONITO DO IGUAÇU	13.929	3	6	100%
PR	412217	RIO BRANCO DO IVAÍ	3.808	3	2	62%
PR	412230	RIO NEGRO	31.324	4	10	93%
PR	412240	ROLÂNDIA	71.670	4	16	78%
PR	412260	RONDON	9.097	4	3	57%

continua...

... continuação

PR	412265	ROSÁRIO DO IVAÍ	5.435	3	2	87%
PR	412280	SALGADO FILHO	4.075	3	2	100%
PR	412290	SALTO DO ITARARÉ	5.192	3	2	67%
PR	412300	SALTO DO LONTRA	15.223	3	5	100%
PR	412320	SANTA CECÍLIA DO PAVÃO	3.365	3	2	100%
PR	412330	SANTA CRUZ DE MONTE CASTELO	8.613	3	3	54%
PR	412340	SANTA FÉ	11.378	4	2	100%
PR	412350	SANTA HELENA	25.492	4	6	82%
PR	412370	SANTA ISABEL DO IVAÍ	8.912	3	4	50%
PR	412380	SANTA IZABEL DO OESTE	14.070	3	5	75%
PR	412382	SANTA LÚCIA	3.644	3	2	75%
PR	412395	SANTA MÔNICA	3.356	3	2	100%
PR	412400	SANTANA DO ITARARÉ	5.514	3	2	100%
PR	412402	SANTA TEREZA DO OESTE	13.174	3	5	92%
PR	412405	SANTA TEREZINHA DE ITAIPU	24.262	4	8	92%
PR	412410	SANTO ANTÔNIO DA PLATINA	44.369	4	12	100%
PR	412440	SANTO ANTÔNIO DO SUDOESTE	23.673	4	10	81%
PR	412450	SANTO INÁCIO	6.181	3	3	100%
PR	412460	SÃO CARLOS DO IVAÍ	6.587	3	2	50%
PR	412480	SÃO JOÃO	11.886	3	5	100%
PR	412500	SÃO JOÃO DO IVAÍ	10.667	3	4	100%
PR	412520	SÃO JORGE D'OESTE	9.378	3	3	93%
PR	412530	SÃO JORGE DO IVAÍ	5.168	4	2	67%
PR	412535	SÃO JORGE DO PATROCÍNIO	6.504	3	2	50%
PR	412540	SÃO JOSÉ DA BOA VISTA	6.040	3	3	100%
PR	412545	SÃO JOSÉ DAS PALMEIRAS	3.957	3	1	67%
PR	412550	SÃO JOSÉ DOS PINHAIS	329.628	4	68	92%
PR	412555	SÃO MANOEL DO PARANÁ	2.138	4	1	100%
PR	412560	SÃO MATEUS DO SUL	42.366	4	12	92%
PR	412570	SÃO MIGUEL DO IGUAÇU	29.122	4	11	79%
PR	412575	SÃO PEDRO DO IGUAÇU	5.784	3	1	89%

continua...

... continuação

PR	412590	SÃO PEDRO DO PARANÁ	2.661	3	1	100%
PR	412600	SÃO SEBASTIÃO DA AMOREIRA	8.063	3	4	100%
PR	412620	SAPOPEMA	6.695	3	3	62%
PR	412625	SARANDI	118.455	4	20	90%
PR	412627	SAUDADE DO IGUAÇU	6.108	3	2	75%
PR	412635	SERRANÓPOLIS DO IGUAÇU	5.007	4	2	100%
PR	412650	SERTANÓPOLIS	15.930	4	5	100%
PR	412667	TAMARANA	10.707	3	4	100%
PR	412670	TAMBOARA	4.880	4	2	100%
PR	412680	TAPEJARA	15.869	4	5	100%
PR	412690	TAPIRA	5.745	3	2	80%
PR	412700	TEIXEIRA SOARES	9.547	3	4	62%
PR	412710	TELÊMACO BORBA	75.042	4	17	100%
PR	412720	TERRA BOA	17.568	3	8	93%
PR	412730	TERRA RICA	14.842	3	5	77%
PR	412740	TERRA ROXA	18.119	3	7	76%
PR	412750	TIBAGI	19.961	3	6	57%
PR	412760	TIJUCAS DO SUL	17.621	3	6	72%
PR	412770	TOLEDO	150.470	4	33	95%
PR	412780	TOMAZINA	8.426	3	4	93%
PR	412795	TUPÁSSI	8.077	3	2	86%
PR	412796	TURVO	14.231	3	6	100%
PR	412800	UBIRATÃ	24.749	4	8	70%
PR	412810	UMUARAMA	117.095	4	32	100%
PR	412820	UNIÃO DA VITÓRIA	55.033	4	14	97%
PR	412830	UNIFLOR	2.136	3	1	100%
PR	412850	WENCESLAU BRAZ	19.188	3	10	100%
PR	412855	VERA CRUZ DO OESTE	8.215	3	3	100%
PR	412865	VIRMOND	3.811	3	2	100%
PR	412870	VITORINO	9.706	3	3	67%
PR	412880	XAMBRE	5.798	3	2	50%
RS	430003	ACEGUÁ	4.170	3	1	80%
RS	430005	ÁGUA SANTA	3.912	4	1	60%
RS	430010	AGUDO	16.041	3	2	100%
RS	430020	AJURICABA	6.720	4	3	100%
RS	430030	ALECRIM	6.123	3	3	100%
RS	430040	ALEGRETE	72.409	4	20	72%

continua...

... continuação

RS	430045	ALEGRIA	3.651	3	1	80%
RS	430047	ALMIRANTE TAMANDARÉ DO SUL	1.969	4	1	100%
RS	430050	ALPESTRE	7.117	3	4	100%
RS	430055	ALTO ALEGRE	1.800	3	1	100%
RS	430057	ALTO FELIZ	3.072	4	1	100%
RS	430060	ALVORADA	187.315	4	38	91%
RS	430063	AMARAL FERRADOR	5.310	3	2	57%
RS	430064	AMETISTA DO SUL	7.650	3	4	83%
RS	430066	ANDRÉ DA ROCHA	1.135	3	1	100%
RS	430070	ANTA GORDA	5.957	4	2	100%
RS	430080	ANTÔNIO PRADO	13.045	4	5	71%
RS	430085	ARAMBARÉ	4.112	3	2	100%
RS	430087	ARARICÁ	8.525	3	2	67%
RS	430090	ARATIBA	6.483	3	2	71%
RS	430100	ARROIO DO MEIO	21.958	4	6	100%
RS	430105	ARROIO DO SAL	11.057	3	4	87%
RS	430110	ARROIO DOS RATOS	14.601	3	5	89%
RS	430120	ARROIO DO TIGRE	12.058	3	3	100%
RS	430140	ARVOREZINHA	10.322	3	4	100%
RS	430150	AUGUSTO PESTANA	7.149	4	3	83%
RS	430155	ÁUREA	3.396	3	2	100%
RS	430160	BAGÉ	117.938	4	28	100%
RS	430165	BARÃO	6.461	4	2	100%
RS	430170	BARÃO DE COTEGIPE	7.144	4	3	100%
RS	430175	BARÃO DO TRIUNFO	5.889	3	1	100%
RS	430187	BARRA DO QUARAÍ	4.241	3	2	100%
RS	430190	BARRA DO RIBEIRO	12.225	3	3	81%
RS	430192	BARRA DO RIO AZUL	1.696	3	1	100%
RS	430195	BARRA FUNDA	2.498	4	1	100%
RS	430200	BARROS CASSAL	9.296	3	4	87%
RS	430205	BENJAMIN CONSTANT DO SUL	2.082	3	1	100%
RS	430210	BENTO GONÇALVES	123.151	4	17	100%
RS	430215	BOA VISTA DAS MISSÕES	1.933	3	1	100%
RS	430220	BOA VISTA DO BURICÁ	6.966	4	3	80%
RS	430222	BOA VISTA DO CADEADO	2.229	3	1	100%

continua...

... continuação

RS	430223	BOA VISTA DO INCRA	2.271	3	1	100%
RS	430230	BOM JESUS	11.202	3	3	100%
RS	430235	BOM PRINCÍPIO	13.142	4	4	94%
RS	430237	BOM PROGRESSO	2.096	3	1	100%
RS	430240	BOM RETIRO DO SUL	12.294	4	3	83%
RS	430245	BOQUEIRÃO DO LEÃO	6.243	3	3	100%
RS	430250	BOSSOROCA	5.890	3	3	100%
RS	430258	BOZANO	2.151	4	1	67%
RS	430260	BRAGA	3.268	3	2	67%
RS	430265	BROCHIER	4.966	4	1	80%
RS	430280	CAÇAPAVA DO SUL	32.515	4	7	100%
RS	430290	CACEQUI	11.157	3	7	70%
RS	430300	CACHOEIRA DO SUL	80.070	4	11	79%
RS	430310	CACHOEIRINHA	136.258	4	15	100%
RS	430320	CACIQUE DOBLE	4.603	3	3	100%
RS	430330	CAIBATÉ	4.704	3	2	100%
RS	430340	CAIÇARA	4.836	3	2	100%
RS	430355	CAMARGO	2.981	4	1	100%
RS	430360	CAMBARÁ DO SUL	6.361	3	3	100%
RS	430367	CAMPESTRE DA SERRA	3.242	3	1	100%
RS	430370	CAMPINA DAS MISSÕES	5.882	3	2	100%
RS	430380	CAMPINAS DO SUL	5.284	4	3	100%
RS	430390	CAMPO BOM	62.886	4	15	100%
RS	430400	CAMPO NOVO	4.975	3	2	100%
RS	430410	CAMPOS BORGES	3.613	3	2	100%
RS	430420	CANDELÁRIA	28.906	4	3	92%
RS	430430	CÂNDIDO GODÓI	6.294	3	2	100%
RS	430435	CANDIOTA	10.710	3	4	50%
RS	430440	CANELA	48.946	4	6	58%
RS	430460	CANOAS	347.657	4	81	100%
RS	430461	CANUDOS DO VALE	1.656	3	1	100%
RS	430462	CAPÃO BONITO DO SUL	1.733	3	1	100%
RS	430463	CAPÃO DA CANOA	63.594	4	10	50%
RS	430466	CAPÃO DO LEÃO	26.487	4	6	54%
RS	430467	CAPIVARI DO SUL	3.991	4	1	80%
RS	430469	CAPITÃO	2.921	3	1	83%
RS	430470	CARAZINHO	61.804	4	14	100%
RS	430480	CARLOS BARBOSA	30.420	4	2	86%

continua...

... continuação

RS	430485	CARLOS GOMES	1.364	3	1	100%
RS	430490	CASCA	9.465	4	3	100%
RS	430495	CASEIROS	3.000	3	1	100%
RS	430500	CATUÍPE	8.674	3	4	87%
RS	430510	CAXIAS DO SUL	463.501	4	52	96%
RS	430511	CENTENÁRIO	2.728	3	1	100%
RS	430513	CERRO BRANCO	3.802	4	2	100%
RS	430515	CERRO GRANDE	2.379	3	1	92%
RS	430517	CERRO GRANDE DO SUL	9.178	3	3	92%
RS	430520	CERRO LARGO	13.705	4	4	100%
RS	430530	CHAPADA	9.540	4	4	70%
RS	430535	CHARQUEADAS	35.012	4	12	100%
RS	430537	CHARRUA	2.768	1	1	100%
RS	430540	CHIAPETTA	3.913	3	2	100%
RS	430543	CHUÍ	6.262	3	1	100%
RS	430544	CHUVISCA	4.597	3	2	100%
RS	430545	CIDREIRA	17.071	3	4	67%
RS	430550	CIRÍACO	4.149	3	2	100%
RS	430558	COLINAS	2.423	4	1	100%
RS	430560	COLORADO	3.258	3	2	100%
RS	430570	CONDOR	6.406	4	3	100%
RS	430580	CONSTANTINA	10.385	3	4	55%
RS	430583	COQUEIRO BAIXO	1.290	4	1	75%
RS	430585	COQUEIROS DO SUL	2.211	3	1	100%
RS	430587	CORONEL BARROS	2.822	4	1	100%
RS	430590	CORONEL BICACO	6.144	3	4	100%
RS	430593	CORONEL PILAR	1.607	3	1	100%
RS	430595	COTIPORÃ	3.846	3	2	100%
RS	430597	COXILHA	2.667	3	1	67%
RS	430600	CRISSIUMAL	12.886	3	5	71%
RS	430605	CRISTAL	7.299	3	4	83%
RS	430607	CRISTAL DO SUL	2.692	3	1	100%
RS	430610	CRUZ ALTA	58.913	4	21	95%
RS	430613	CRUZALTENSE	1.635	3	1	100%
RS	430620	CRUZEIRO DO SUL	12.295	4	2	56%
RS	430632	DERRUBADAS	2.751	3	1	100%
RS	430635	DEZESSEIS DE NOVEMBRO	2.507	3	1	100%
RS	430637	DILERMANDO DE AGUIAR	2.806	3	1	50%
RS	430640	DOIS IRMÃOS	30.709	4	9	100%

continua...

... continuação

RS	430642	DOIS IRMÃOS DAS MISSÕES	2.090	3	1	100%
RS	430645	DOIS LAJEADOS	3.097	4	1	100%
RS	430650	DOM FELICIANO	13.051	3	4	100%
RS	430660	DOM PEDRITO	36.981	4	8	100%
RS	430670	DONA FRANCISCA	3.079	4	1	75%
RS	430673	DOUTOR MAURÍCIO CARDOSO	4.470	3	3	100%
RS	430675	DOUTOR RICARDO	1.888	3	1	100%
RS	430676	ELDORADO DO SUL	39.559	4	11	94%
RS	430680	ENCANTADO	22.962	4	7	91%
RS	430692	ENGENHO VELHO	1.296	2	1	100%
RS	430693	ENTRE-IJUÍ	9.164	3	3	100%
RS	430695	ENTRE RIOS DO SUL	2.685	3	1	100%
SC	420005	ABDON BATISTA	2.598	3	1	100%
SC	420010	ABELARDO LUZ	17.392	3	8	85%
SC	420020	AGROLÂNDIA	10.990	4	5	57%
SC	420055	ÁGUAS FRIAS	2.839	4	1	100%
SC	420060	ÁGUAS MORNAS	6.743	3	3	100%
SC	420070	ALFREDO WAGNER	10.481	3	3	100%
SC	420080	ANCHIETA	5.943	3	3	100%
SC	420090	ANGELINA	5.358	3	2	80%
SC	420110	ANITÁPOLIS	3.593	3	1	100%
SC	420120	ANTÔNIO CARLOS	11.224	4	4	75%
SC	420127	ARABUTÃ	4.378	3	2	67%
SC	420130	ARAQUARI	45.283	3	13	70%
SC	420140	ARARANGUÁ	71.922	4	15	50%
SC	420150	ARMAZÉM	8.834	4	3	75%
SC	420160	ARROIO TRINTA	3.556	4	1	100%
SC	420165	ARVOREDO	2.510	3	1	75%
SC	420180	ATALANTA	3.227	3	2	71%
SC	420190	AURORA	6.780	4	3	75%
SC	420195	BALNEÁRIO ARROIO DO SILVA	15.820	4	5	100%
SC	420200	BALNEÁRIO CAMBORIÚ	139.155	4	23	69%
SC	420205	BALNEÁRIO BARRA DO SUL	14.912	3	5	83%
SC	420207	BALNEÁRIO GAIVOTA	15.669	3	4	100%
SC	420209	BARRA BONITA	1.668	3	1	60%
SC	420210	BARRA VELHA	45.369	4	11	70%

continua...

... continuação

SC	420215	BELMONTE	2.658	3	1	100%
SC	420220	BENEDITO NOVO	10.520	3	6	100%
SC	420245	BOMBINHAS	25.058	4	9	67%
SC	420250	BOM JARDIM DA SERRA	4.026	3	2	100%
SC	420253	BOM JESUS	2.777	3	1	100%
SC	420257	BOM JESUS DO OESTE	2.187	3	1	67%
SC	420260	BOM RETIRO	8.418	3	4	62%
SC	420270	BOTUVERÁ	5.363	4	4	57%
SC	420280	BRAÇO DO NORTE	33.773	4	12	100%
SC	420285	BRAÇO DO TROMBUDO	4.026	4	2	50%
SC	420287	BRUNÓPOLIS	2.489	3	1	100%
SC	420290	BRUSQUE	141.385	4	67	100%
SC	420300	CAÇADOR	73.720	4	22	72%
SC	420315	CALMON	3.443	2	2	80%
SC	420325	CAPÃO ALTO	2.625	3	1	100%
SC	420330	CAMPO ALEGRE	12.501	3	3	56%
SC	420350	CAMPO ERÊ	9.623	3	4	100%
SC	420360	CAMPOS NOVOS	36.932	4	11	97%
SC	420370	CANELINHA	12.821	3	6	87%
SC	420380	CANOINHAS	55.016	4	19	65%
SC	420390	CAPINZAL	23.314	4	4	91%
SC	420395	CAPIVARI DE BAIXO	23.975	4	9	94%
SC	420410	CAXAMBU DO SUL	4.614	3	2	50%
SC	420415	CELSO RAMOS	2.805	4	1	100%
SC	420417	CERRO NEGRO	3.317	3	2	63%
SC	420419	CHAPADÃO DO LAGEADO	2.950	3	2	50%
SC	420420	CHAPECÓ	254.785	4	76	96%
SC	420425	COCAL DO SUL	17.240	4	7	100%
SC	420430	CONCÓRDIA	81.646	4	16	82%
SC	420435	CORDILHEIRA ALTA	4.781	4	2	100%
SC	420440	CORONEL FREITAS	10.388	4	3	83%
SC	420445	CORONEL MARTINS	2.065	3	1	100%
SC	420450	CORUPÁ	15.267	4	4	100%
SC	420455	CORREIA PINTO	15.727	3	5	79%
SC	420460	CRICIÚMA	214.493	4	56	79%
SC	420470	CUNHA PORÃ	10.953	4	4	100%
SC	420480	CURITIBANOS	40.045	4	8	65%
SC	420490	DESCANSO	8.530	3	3	83%
SC	420517	ENTRE RIOS	3.402	2	1	60%

continua...

... continuação

SC	420520	ERVAL VELHO	4.885	4	2	100%
SC	420530	FAXINAL DOS GUEDES	11.192	4	5	100%
SC	420535	FLOR DO SERTÃO	1.783	3	1	100%
SC	420540	FLORIANÓPOLIS	537.211	4	194	78%
SC	420543	FORMOSA DO SUL	2.682	3	1	100%
SC	420545	FORQUILHINHA	31.431	4	12	100%
SC	420550	FRAIBURGO	33.481	4	11	93%
SC	420555	FREI ROGÉRIO	2.411	3	1	50%
SC	420560	GALVÃO	3.210	3	2	100%
SC	420570	GAROPABA	29.959	4	9	88%
SC	420580	GARUVA	18.545	3	8	100%
SC	420600	GOVERNADOR CELSO RAMOS	16.915	3	7	58%
SC	420610	GRÃO PARÁ	6.277	3	3	100%
SC	420630	GUABIRUBA	24.543	4	8	50%
SC	420650	GUARAMIRIM	46.711	4	16	71%
SC	420660	GUARUJÁ DO SUL	4.829	3	2	80%
SC	420665	GUATAMBÚ	8.425	3	2	100%
SC	420670	HERVAL D'OESTE	21.724	4	9	75%
SC	420680	IBICARÉ	3.269	4	2	100%
SC	420700	IÇARA	59.035	4	20	91%
SC	420720	IMARUÍ	11.881	3	5	75%
SC	420730	IMBITUBA	52.579	4	19	59%
SC	420750	INDAIAL	71.549	4	30	75%
SC	420757	IOMERÊ	2.877	4	1	100%
SC	420760	IPIRA	4.578	4	2	100%
SC	420765	IPORÃ DO OESTE	9.335	4	4	80%
SC	420768	IPUAÇU	7.730	2	4	100%
SC	420770	IPUMIRIM	7.816	4	3	78%
SC	420775	IRACEMINHA	3.986	3	2	83%
SC	420780	IRANI	10.195	3	5	50%
SC	420785	IRATI	2.069	3	1	100%
SC	420790	IRINEÓPOLIS	10.285	3	5	100%
SC	420800	ITÁ	7.067	4	3	57%
SC	420810	ITAIÓPOLIS	22.051	4	9	78%
SC	420830	ITAPEMA	75.940	4	27	93%
SC	420845	ITAPOÁ	30.750	4	10	56%
SC	420850	ITUPORANGA	26.525	4	8	85%
SC	420860	JABORÁ	4.310	3	2	67%
SC	420880	JAGUARUNA	20.375	4	9	94%
SC	420890	JARAGUÁ DO SUL	182.660	4	33	95%

continua...

... continuação

SC	420895	JARDINÓPOLIS	1.776	3	1	100%
SC	420900	JOAÇABA	30.146	4	11	53%
SC	420910	JOINVILLE	616.317	4	174	87%
SC	420917	JUPIÁ	2.555	3	1	100%
SC	420920	LACERDÓPOLIS	2.248	4	1	100%
SC	420940	LAGUNA	42.785	4	18	66%
SC	420945	LAJEADO GRANDE	1.702	4	1	100%
SC	420960	LAURO MULLER	14.381	4	7	64%
SC	420980	LEOBERTO LEAL	3.330	3	2	67%
SC	420985	LINDÓIA DO SUL	4.549	4	1	100%
SC	420990	LONTRAS	12.873	4	6	72%
SC	421000	LUIZ ALVES	11.684	3	4	100%
SC	421003	LUZERNA	5.794	4	3	67%
SC	421005	MACIEIRA	1.778	3	1	100%
SC	421010	MAFRA	55.286	4	20	68%
SC	421030	MAJOR VIEIRA	7.425	3	4	67%
SC	421040	MARACAJÁ	7.815	4	3	71%
SC	421050	MARAVILHA	28.251	4	9	90%
SC	421055	MAREMA	2.184	4	1	67%
SC	421060	MASSARANDUBA	17.162	4	7	100%
SC	421070	MATOS COSTA	2.761	2	2	100%
SC	421080	MELEIRO	7.006	4	3	100%
SC	421085	MIRIM DOCE	2.511	4	1	83%
SC	421090	MODELO	4.080	4	2	100%
SC	421100	MONDAÍ	10.066	3	4	67%
SC	421120	MORRO DA FUMAÇA	18.537	4	7	93%
SC	421125	MORRO GRANDE	3.010	3	1	100%
SC	421130	NAVEGANTES	86.401	4	27	52%
SC	421140	NOVA ERECHIM	5.155	3	2	100%
SC	421145	NOVA ITABERABA	4.536	3	2	100%
SC	421150	NOVA TRENTO	13.727	4	7	100%
SC	421160	NOVA VENEZA	13.664	4	6	50%
SC	421165	NOVO HORIZONTE	2.643	3	1	100%
SC	421170	ORLEANS	23.661	4	9	90%
SC	421175	OTACÍLIO COSTA	17.312	3	6	80%
SC	421180	OURO	7.032	3	3	60%
SC	421187	PAIAL	1.927	3	1	67%
SC	421200	PALMA SOLA	7.605	3	4	60%
SC	421205	PALMEIRA	2.561	3	1	80%
SC	421210	PALMITOS	15.626	4	5	100%

continua...

... continuação

SC	421220	PAPANDUVA	19.150	3	6	67%
SC	421223	PARAÍSO	4.267	3	2	80%
SC	421225	PASSO DE TORRES	12.897	3	3	57%
SC	421230	PAULO LOPES	9.063	3	3	100%
SC	421240	PEDRAS GRANDES	4.245	4	2	100%
SC	421250	PENHA	33.663	4	13	65%
SC	421260	PERITIBA	2.992	3	1	100%
SC	421290	PINHALZINHO	21.972	4	7	92%
SC	421300	PINHEIRO PRETO	3.473	4	2	100%
SC	421310	PIRATUBA	5.769	4	2	100%
SC	421315	PLANALTO ALEGRE	2.946	3	1	75%
SC	421320	POMERODE	34.289	4	13	100%
SC	421330	PONTE ALTA	4.437	3	2	89%
SC	421335	PONTE ALTA DO NORTE	3.210	3	1	100%
SC	421350	PORTO BELO	27.688	4	13	88%
SC	421360	PORTO UNIÃO	32.970	4	12	100%
SC	421380	PRAIA GRANDE	8.270	3	3	73%
SC	421390	PRESIDENTE CASTELLO BRANCO	1.689	4	1	80%
SC	421415	PRINCESA	2.964	3	1	100%
SC	421420	QUILOMBO	11.022	3	5	100%
SC	421430	RANCHO QUEIMADO	3.279	4	1	60%
SC	421440	RIO DAS ANTAS	6.253	4	2	83%
SC	421450	RIO DO CAMPO	6.452	3	3	90%
SC	421470	RIO DOS CEDROS	10.865	4	4	100%
SC	421490	RIO FORTUNA	4.847	4	2	100%
SC	421500	RIO NEGRINHO	39.261	4	10	100%
SC	421510	RODEIO	12.757	3	5	75%
SC	421520	ROMELÂNDIA	4.823	3	2	67%
SC	421540	SALTO VELOSO	4.390	4	2	100%
SC	421545	SANGÃO	12.882	3	6	100%
SC	421555	SANTA HELENA	2.425	3	1	50%
SC	421560	SANTA ROSA DE LIMA	2.088	4	1	100%
SC	421565	SANTA ROSA DO SUL	9.792	4	4	75%
SC	421568	SANTA TEREZINHA DO PROGRESSO	2.576	3	1	100%
SC	421569	SANTIAGO DO SUL	1.651	4	1	100%
SC	421570	SANTO AMARO DA IMPERATRIZ	27.272	4	10	60%
SC	421575	SÃO BERNARDINO	2.684	3	1	100%

continua...

... continuação

SC	421590	SÃO BONIFÁCIO	2.946	3	1	83%
SC	421600	SÃO CARLOS	10.282	4	5	100%
SC	421610	SÃO DOMINGOS	9.226	3	4	50%
SC	421625	SÃO JOÃO DO OESTE	6.295	4	2	100%
SC	421635	SÃO JOÃO DO ITAPERIÚ	4.463	4	2	100%
SC	421640	SÃO JOÃO DO SUL	8.668	3	3	67%
SC	421660	SÃO JOSÉ	270.299	4	63	92%
SC	421670	SÃO JOSÉ DO CEDRO	14.167	4	5	82%
SC	421680	SÃO JOSÉ DO CERRITO	8.708	3	3	100%
SC	421700	SÃO LUDGERO	13.509	4	5	100%
SC	421715	SÃO MIGUEL DA BOA VISTA	1.781	3	1	100%
SC	421720	SÃO MIGUEL DO OESTE	44.330	4	12	73%
SC	421725	SÃO PEDRO DE ALCÂNTARA	5.776	3	2	100%
SC	421730	SAUDADES	10.265	4	4	100%
SC	421740	SCHROEDER	20.061	4	8	100%
SC	421760	SIDERÓPOLIS	13.714	4	6	100%
SC	421770	SOMBRIO	29.991	4	10	78%
SC	421775	SUL BRASIL	2.832	3	1	67%
SC	421790	TANGARÁ	8.143	4	3	100%
SC	421795	TIGRINHOS	2.329	3	1	100%
SC	421800	TIJUCAS	51.592	4	18	100%
SC	421810	TIMBÉ DO SUL	5.386	4	2	60%
SC	421820	TIMBÓ	46.099	4	17	71%
SC	421825	TIMBÓ GRANDE	7.342	3	3	75%
SC	421835	TREVISÓ	3.782	4	2	100%
SC	421840	TREZE DE MAIO	7.362	4	4	100%
SC	421870	TUBARÃO	110.088	4	32	96%
SC	421875	TUNÁPOLIS	4.916	3	2	100%
SC	421880	TURVO	13.043	4	4	63%
SC	421885	UNIÃO DO OESTE	2.774	3	1	100%
SC	421890	URUBICI	10.834	3	5	81%
SC	421895	URUPEMA	2.656	3	1	100%
SC	421900	URUSSANGA	20.919	4	9	100%
SC	421910	VARGEÃO	3.634	3	2	60%
SC	421915	VARGEM	2.627	3	1	67%
SC	421917	VARGEM BONITA	4.576	3	2	67%
SC	421930	VIDEIRA	55.466	4	13	78%

continua...

... continuação

SC	421940	WITMARSUM	4.255	4	2	83%
SC	421950	XANXERÊ	51.607	4	15	84%
SC	421960	XAVANTINA	3.653	3	2	50%
SC	421970	XAXIM	31.918	4	9	94%
SC	421985	ZORTÉA	3.930	4	1	100%

Apêndice 6. TCLE – Termo de Consentimento Livre e Esclarecido



1 de 2

Universidade de Brasília - UnB
Faculdade de Ciências da Saúde - FS
Laboratório de Educação, Informação e Comunicação em Saúde - LabECoS

TERMO DE CONSENTIMENTO LIVRE E ESCLARECIDO – TCLE

Convidamos o/a Senhor/a, a participar voluntariamente do projeto de pesquisa “**Rompendo as barreiras da Desinformação: a Ciência Cidadã como aliada na Educação, Informação, Comunicação e na Tradução do Conhecimento à Promoção da Saúde**”, sob a responsabilidade da pesquisadora Profª. Dra. Ana Valéria Machado Mendonça. Na saúde pública, a desinformação pode ter consequências graves, afetando a eficácia das medidas de prevenção e tratamento e a confiança da população nas autoridades de saúde. O objetivo desta pesquisa é analisar características da desinformação e seus reflexos na saúde, evidenciando possibilidades comunicacionais para a tomada de decisões sobre os processos de cuidar da saúde-doença pelos profissionais da Atenção Primária à Saúde (APS) nas cinco regiões do Brasil.

O/a Senhor/a receberá todos os esclarecimentos necessários antes e no decorrer da pesquisa e lhe asseguramos que seu nome, será mantido sob sigilo pela omissão total de quaisquer informações que permitam identificá-lo/a. A sua participação será por meio de grupos de diálogo e/ou entrevistas individuais, de forma presencial, que podem vir a ser gravadas em áudio e posteriormente transcritas, pode haver ainda registros fotográfico e/ou em vídeo, com tempo estimado para a realização de até 1 hora e 30 minutos, será resguardado/a que suas informações pessoais/identidade não serão reveladas para sua realização.

Os riscos decorrentes de sua participação na pesquisa são possíveis desencontros, remarcações de agendas, dificuldade no acesso físico aos grupos estratégicos ou de comunicação. Há possíveis formas de minimizar esses riscos como agendar as entrevistas em locais de trabalho ou de atendimento, como Unidades de Saúde, escolas, ou em outros locais de fácil acesso e comodidade, nos dias e horários que todos possam estar presentes e garantindo ainda facilidade na acessibilidade ao local da entrevista. Se o(a) senhor(a) aceitar participar, estará contribuindo para esclarecimentos de possíveis dúvidas que os participantes tenham a respeito de como aplicar o conceito de desinformação em saúde nas suas práticas de cuidar, as dúvidas serão esclarecidas logo após a coleta de dados. E, ainda, a pesquisa terá como benefícios o conhecimento das condições de desinformação em saúde, que poderão ser utilizados como subsídios para traçar intervenções para melhoria dos serviços e qualidade da assistência em saúde, mediadas por recursos digitais em saúde a partir de conteúdos seguros e baseados em evidências.

O/a Senhor/a pode se recusar a responder (ou participar de qualquer procedimento) qualquer questão, que lhe traga constrangimento, podendo desistir de participar da pesquisa em qualquer momento sem nenhum prejuízo para o/a senhor. Sua participação é voluntária, isto é, não há pagamento por sua colaboração.

Todas as despesas que o/a Senhor/a e/ou seu acompanhante, tiver (tiverem) relacionadas diretamente ao projeto de pesquisa (tais como, passagem para o local da pesquisa, alimentação no local da pesquisa ou exames para realização da pesquisa) serão cobertas pelo pesquisador responsável, através de pagamento direto mediante recibo, ou através de compra de vale transporte, ou pagamento de alimentação, ou de veículo, por parte do pesquisador.

Caso haja algum dano direto ou indireto decorrente de sua participação na pesquisa, o(a) senhor(a) deverá buscar ser indenizado, obedecendo-se as disposições legais vigentes no Brasil.

Os resultados da pesquisa serão divulgados pela Universidade de Brasília, podendo ser publicados posteriormente. Os dados e materiais serão utilizados somente para esta pesquisa e ficarão sob a guarda do pesquisador por um período de cinco anos, após isso serão destruídos.

Se o(a) senhor(a) tiver qualquer dúvida em relação à pesquisa, por favor, entrar em contato, a qualquer hora, no Laboratório de Educação, Informação e Comunicação em Saúde - ECoS em horário comercial, ou ainda com a Profª. Dra. Ana Valéria M. Mendonça, na Universidade de Brasília - UnB, pelo telefone (61) 3107-1947 ou (61) 98147-4040, com possibilidade de ligações a

Rubrica Participante





2 de 2

Universidade de Brasília - UnB
Faculdade de Ciências da Saúde - FS
Laboratório de Educação, Informação e Comunicação em Saúde – LabECoS

cobrar, ou ainda pelo endereço de e-mail (valeriamendonca@unb.br).

Quanto à possibilidade e indenização ressarcimento de despesas, os possíveis casos serão avaliados junto à fonte financiadora desta pesquisa: Conselho Nacional de Desenvolvimento Científico e Tecnológico - CNPq. A garantia de indenização está prevista também no Artigo 186 do Código Civil e não é dependente de avaliação da fonte financiadora da pesquisa.

Este projeto foi aprovado pelo Comitê de Ética em Pesquisa da Faculdade de Ciências da Saúde (CEP/FS) da Universidade de Brasília. O CEP é composto por profissionais de diferentes áreas cuja função é defender os interesses dos participantes da pesquisa em sua integridade e dignidade e contribuir no desenvolvimento da pesquisa dentro de padrões éticos. As dúvidas com relação à assinatura do TCLE ou os direitos do participante da pesquisa podem ser esclarecidos pelo telefone (61) 3107-1947 ou do e-mail cepfs@unb.br ou cepfsunb@gmail.com, outras informações podem ser conferidas no site <https://fs.unb.br/comite-de-etica-cep-fs/sobre-cep>. O CEP/FS se localiza na Faculdade de Ciências da Saúde, Campus Universitário Darcy Ribeiro, Universidade de Brasília, Asa Norte.

Caso concorde em participar, pedimos que assine este documento que foi elaborado em duas vias, uma ficará com o pesquisador responsável e a outra com o(a) Senhor(a).

Nome e assinatura do/a Participante de Pesquisa

Nome e assinatura do/a Pesquisador/a Responsável

_____, ____ de _____ de _____.

Rubrica Participante



Apêndice 7. TERMO DE COMPROMISSO DE CONFIDENCIALIDADE

Nome _____ RG nº _____
órgão emissor _____ CPF nº _____

Endereço: _____

Eu, acima identificado, assumo o compromisso de manter absoluto sigilo e confidencialidade sobre todas as informações e dados relacionados ao projeto de pesquisa: **“Rompendo as barreiras da Desinformação na Atenção Primária à Saúde - a Ciência Cidadã como aliada na Educação, Informação, Comunicação e na Tradução do Conhecimento à Promoção da Saúde”**.

- a) Não reproduzir, gravar, utilizar ou revelar o conteúdo de quaisquer documentos, dados, informações e materiais relativos ao projeto a que tenha acesso, por qualquer forma escrita, verbal ou virtual;
- b) Tratar as informações confidenciais com todo o cuidado necessário de modo a evitar que ocorra a divulgação, a publicação ou a disseminação do seu conteúdo a terceiros;
- c) Restringir o uso das informações confidenciais exclusivamente ao fim para o qual as mesmas me foram transmitidas;
- d) Não utilizar, a qualquer tempo, mesmo após o término do Projeto, as informações confidenciais a que tiver acesso para gerar benefício próprio ou a favor de terceiros;
- e) Não me apropriar, em proveito próprio ou para outrem, de material, documento, ou qualquer outro dado sigiloso que venha a tomar conhecimento ou que me seja disponibilizado durante ou após a participação no Projeto;
- f) Somente revelar as informações confidenciais, parcial ou integralmente, a uma terceira parte, com o consentimento, por escrito, da parte que forneceu as informações;
- g) Proteger as informações e não repassar a terceiros o conhecimento obtido no âmbito do projeto, especialmente as informações e dados confidenciais, responsabilizando-me por todas as pessoas que vierem a ter acesso, por meu intermédio, a essas informações e dados.

Por “informações confidenciais” compreendem-se todos os dados, informações, documentos, tecnologias, programas, evento, aperfeiçoamento, invento ou inovação, criação, obtenção de processos ou produtos, privilegiáveis ou não, procedimentos e rotinas existentes ou produzidas, e todas e quaisquer informações fornecidas, comunicadas ou reveladas, independentemente do meio ou forma de transmissão, relacionadas ao Projeto.

O descumprimento de quaisquer cláusulas e condições deste Termo, em especial qualquer divulgação, utilização, transferência, cessão ou alienação de qualquer informação relativa ao Projeto implicará na responsabilidade civil e criminal pela violação das regras de sigilo e confidencialidade, e acarretará a obrigação de ressarcimento dos danos e prejuízos causados pela divulgação indevida.

O presente Termo possui natureza irrevogável e irretroatável, e a obrigação de confidencialidade e sigilo vigorará até que me seja concedida autorização escrita pelas partes relacionadas

_____, ____ de _____ de 2025.

Apêndice 8. Roteiro de entrevista coordenadores APS

Bloco A - Perfil

1. Vamos começar perguntando se você atua na Atenção Primária à Saúde?

- (1) Sim
- (2) Não (encerra o formulário)

2. Você utiliza algum e-mail para se comunicar? Pode informar qual é seu e-mail?

E-mail para contato: (Deixe em branco esta entrada e marque a opção "Não tenho / não uso e-mail" abaixo, caso não use e-mail.). Informe que o e-mail informado será utilizado para o envio de lembretes

Email: _____

- () Não tenho / Não uso e-mail
- () Não quero informar

3. Qual é a sua idade? _____

4. Qual estado você mora?

- Ao escolher o Estado, encaminhar para o município.

- () Acre (AC)
- () Alagoas (AL)
- () Amapá (AP)
- () Amazonas (AM)
- () Bahia (BA)
- () Ceará (CE)
- () Distrito Federal (DF)
- () Espírito Santo (ES)
- () Goiás (GO)
- () Maranhão (MA)
- () Mato Grosso (MT)
- () Mato Grosso do Sul (MS)
- () Minas Gerais (MG)
- () Pará (PA)
- () Paraíba (PB)
- () Paraná (PR)
- () Pernambuco (PE)
- () PiauÍ (PI)
- () Rio de Janeiro (RJ)
- () Rio Grande do Norte (RN)
- () Rio Grande do Sul (RS)
- () Rondônia (RO)
- () Roraima (RR)

- () Santa Catarina (SC)
- () São Paulo (SP)
- () Sergipe (SE)
- () Tocantins (TO)

5. Como você se reconhece quanto à sua cor, raça ou etnia?

- (1) branco
- (2) preto
- (3) pardo
- (4) amarelo
- (5) indígena

6. Com qual gênero você se identifica?

- 1. Mulher
- 2. Mulher Trans
- 3. Homem
- 4. Homem Trans
- 5. Travesti
- 6. Não Binário
- 7. Outros Citar: _____

7. Você estudou até que série?

Importante você pedir para que o respondente indique até que ano estudou ou quanto tempo estudou para que o entrevistador encontre no formulário a melhor opção de resposta (estão abaixo as alternativas)

- () ensino fundamental incompleto
- () ensino fundamental completo
- () ensino médio incompleto
- () ensino médio completo
- () curso técnico e profissionalizante incompleto
- () curso técnico e profissionalizante completo
- () ensino superior incompleto
- () ensino superior completo
- () pós-graduação - especialização
- () pós-graduação - mestrado
- () pós-graduação - doutorado

8. Em qual categoria profissional você atua na APS? Ou qual a sua profissão?

- (1) Agente de Combate às Endemias
- (2) Agente Comunitário de Saúde
- (3) Médico
- (4) Enfermeiro
- (5) Técnico de Enfermagem

- (6) Odontólogo
- (7) Nutricionista
- (8) Farmacêutico
- (9) Psicólogo
- (10) Sanitarista
- (11) Técnico em Saúde Bucal
- (12) Auxiliar em Saúde Bucal
- (13) Outra. Citar: _____

9. Tempo de atuação profissional? Registre o tempo de atuação em anos completos (2 dígitos)

10. Qual equipe você está vinculado na Atenção Primária à Saúde (APS)?

- (1) Equipe de Saúde da Família (eSF)
- (2) Equipe de Atenção Primária (eAP) 20h
- (3) Equipe de Atenção Primária (eAP) 30h
- (4) Equipe de Saúde Bucal (eSB)
- (5) Equipe de Saúde da Família Ribeirinha (eSFR)
- (6) Equipe de Consultório na Rua (eCR)
- (7) Equipe de Atenção Primária Prisional (eAPP)
- (8) Equipe Multidisciplinar de Saúde da Família (Emulti)
- (9) Equipe Multidisciplinar de Saúde Indígena (eMSI)
- (10) Polo Base Tipo II Saúde Indígena
- (11) Unidades Básicas de Saúde Fluvial (UBSF)

Bloco B - FAMILIARIDADE COM TECNOLOGIAS DA INFORMAÇÃO E COMUNICAÇÃO

11. Como você se comunica com as famílias do seu território?

1. Carta
2. Bilhetes
3. WhatsApp
4. Facebook
5. Instagram
6. Telegram
7. Sala de espera das unidades
8. Telefone
9. Visita domiciliar
10. Outro. Citar: _____

12. Como você se comunica com a sua equipe?

1. Carta
2. Bilhetes
3. WhatsApp

4. Facebook
 5. Instagram
 6. Telegram
 7. Sala de espera das unidades
 8. Telefone
 9. Outro. Citar: _____
13. Quais as principais fontes de informação você utiliza para tirar dúvidas nas suas atividades como profissional de saúde?
- (1) Minha equipe da UBS
 - (2) Consulto grupos ou canais de WhatsApp
 - (3) Converso com outros profissionais de saúde
 - (4) Facebook
 - (5) Google
 - (6) Instagram
 - (7) Ministério da Saúde - MS
 - (8) Organização Pan-americana de Saúde - OPAS
 - (9) Site da Secretaria Estadual de Saúde
 - (10) Site do Conselho Nacional de Secretarias Municipais de Saúde - CONASEMS
 - (11) Site do Conselho Nacional de Secretários de Saúde - CONASS
 - (12) Site da Secretaria Municipal de Saúde
 - (13) YouTube
 - (14) Consulto material dos meus treinamentos (livros, manuais, etc.)
 - (15) Outras. Citar: _____
 - (16) Nenhum

Bloco C - USO DA INFORMAÇÃO

14. Em relação às mídias sociais em seu cotidiano de trabalho, indique o seu grau de concordância com as frases abaixo utilizando a escala a seguir:
- 1 Discordo fortemente; 2 Discordo parcialmente; 3 Indiferente; 4 Concordo parcialmente; 5 Concordo fortemente.*
- () Eu posso me comunicar melhor com outros profissionais de saúde
 - () Eu posso tirar dúvidas nas mídias sociais
 - () Eu posso melhorar minhas atividades de atenção primária à saúde com minha comunidade nas mídias sociais
 - () As mídias sociais facilitam o meu acesso a informações sobre cuidado à saúde, prevenção e promoção

Bloco D - LITERACIA INFORMACIONAL

15. Ao se deparar com informações sobre saúde coletiva/pública, que procedimento costuma adotar?
- (1) Verifico se o site que publica a notícia é uma fonte confiável.
 - (2) Faço a leitura completa da notícia, verifico o autor e a data da publicação.
 - (3) Leio outras notícias que são divulgadas sobre o assunto e reviso as fontes oficiais.
 - (4) Avalio se valores e crenças podem afetar ou alterar o meu julgamento sobre o tema exposto.
 - (5) Consulto especialistas para confirmar a informação com fontes independentes, instituições e sites voltados à checagem de notícias.
 - (6) Nenhum
16. O que você faz ao receber falsas informações nas mídias sociais?
1. Apago a informação falsa
 2. Apago e alerto a pessoa que a informação é falsa
 3. Ignoro a informação e não apago e nem repasso
 4. Recebo, mas não costumo observar, apenas repasso
 5. Procuo por um profissional ou pessoa de confiança para verificar a veracidade da informação.
 6. Nunca recebi
 7. Eu evito o compartilhamento de informações duvidosas em saúde
 8. Eu realizo a checagem das informações em saúde que recebo em caso de dúvida
 9. Outros. Citar: _____
17. Em relação ao impacto das informações falsas em suas atividades na APS, indique o seu grau de concordância com as frases abaixo utilizando a escala a seguir:
- 1 Discordo fortemente; 2 Discordo parcialmente; 3 Indiferente; 4 Concordo parcialmente; 5 Concordo fortemente.*
- () Em minhas atividades na APS as informações falsas dificultam a comunicação com minha comunidade
 - () Em minhas atividades na APS as informações falsas dificultam a comunicação com minha equipe
 - () Em minhas atividades na APS as informações falsas dificultam a comunicação com os tomadores de decisão
 - () Em minhas atividades na APS as informações falsas dificultam o compartilhamento de materiais confiáveis sobre o contexto da saúde
18. Em relação às suas principais habilidades e conhecimentos como profissionais de saúde, indique o seu grau de concordância com as frases abaixo utilizando a escala a seguir:
- 1 Discordo fortemente; 2 Discordo parcialmente; 3 Indiferente; 4 Concordo parcialmente; 5 Concordo fortemente.*
- () Eu compreendo que a informação precisa é essencial para a realização do meu trabalho e conheço as minhas necessidades de informação como agente
 - () Eu sei como identificar fontes de informação relevantes e confiáveis
 - () Eu sei encontrar a informação que eu preciso

- () Eu tenho domínio no acesso à informações na web
- () Eu sei como avaliar uma informação e selecionar aquela que é mais apropriada a uma tarefa.
- () Eu sei organizar uma informação, redigir um texto, reparar um cartaz ou uma roda de conversa para uma atividade prática

Bloco E - Escala de conhecimentos, atitudes e práticas frente à informação em saúde

19. Em relação às informações em saúde, indique o seu grau de concordância com as frases abaixo utilizando a escala a seguir:

1 Discordo fortemente; 2 Discordo parcialmente; 3 Indiferente; 4 Concordo parcialmente; 5 Concordo fortemente

Escala de conhecimentos:

1. Eu sei reconhecer quando o texto contém informações duvidosas sobre saúde
2. Eu sei como identificar fontes de informação em saúde relevantes e confiáveis
3. Eu conheço as minhas necessidades de informação na área da saúde
4. Eu tenho domínio no acesso à informações em saúde na web

Escala de atitudes:

5. Eu considero difícil reconhecer fontes confiáveis para buscar informações sobre saúde
6. Eu considero difícil evitar informações falsas em saúde
7. Eu considero que a informação segura é essencial para a realização do meu trabalho
8. Eu considero que a informação falsa é prejudicial a realização do meu trabalho

Escala de práticas:

9. Eu sei organizar uma informação em saúde para realizar uma atividade prática com uma comunidade
10. Eu evito o compartilhamento de informações duvidosas em saúde
11. Eu realizo a checagem das informações em saúde que recebo em caso de dúvida
12. Quando eu recebo uma informação duvidosa em saúde eu alerto a pessoa que a compartilhou comigo

Bloco F - Escala de avaliação das Fontes oficiais de informação em saúde e da Qualidade da Informação contida nessas fontes

20. Quais são as fontes oficiais que você consulta quando busca informações sobre saúde?

- 20.a Ministério da Saúde
- 20.b Secretarias de Saúde,
- 20.c Órgãos, institutos ou fundações ligadas à saúde
- 20.d. Outros. Citar_____.

21. Avalie sua satisfação com as fontes de informações oficiais em saúde consultadas por você:

Responda utilizando a escala:

1 Discordo fortemente; 2 Discordo parcialmente; 3 Indiferente; 4 Concordo parcialmente; 5 Concordo fortemente

21a. Estou satisfeito(a) com a utilização das fontes oficiais de informação em saúde que

consulta.

21b. As fontes oficiais de informação em saúde que eu consulto atendem às minhas expectativas.

21c. Eu tenho tido uma experiência positiva ao utilizar as fontes oficiais de informação em saúde que eu consulto.

22. Avalie a Qualidade da Informação (QI) obtida nessas fontes de informações oficiais em saúde consultadas por você:

Responda utilizando a escala:

1 Discordo fortemente; 2 Discordo parcialmente; 3 Indiferente; 4 Concordo parcialmente; 5 Concordo fortemente

22a. Conteúdo da Informação é verdadeiro.

22b. Conteúdo da Informação tem credibilidade.

22c. Conteúdo da Informação é recuperável.

22d. Conteúdo da Informação é confiável.

22e. A Informação é acessível.

22f. A Informação é facilmente obtida.

22g. A Informação rapidamente acessível quando necessário.

22h. É fácil interpretar o que as informações significam.

22i. É difícil interpretar as informações porque são complexas. (Reversa)

23. Avalie sua satisfação com a Qualidade da Informação obtida por você nas fontes oficiais em saúde:

Responda utilizando a escala:

1 Discordo fortemente; 2 Discordo parcialmente; 3 Indiferente; 4 Concordo parcialmente; 5 Concordo fortemente

23a. Estou satisfeito(a) com a Qualidade da Informação obtida nas fontes oficiais de informação em saúde que consulto.

23b. A Qualidade da Informação em saúde que eu acesso atendem às minhas expectativas.

23c. Eu tenho tido uma experiência positiva com a qualidade das informações em saúde que eu obtenho ou consulto.

24. Manifeste nas opções a seguir quanto você estaria disposto a continuar utilizando, as informações obtidas nas fontes oficiais que você assinalou, considerando-se a Qualidade da Informação dessas fontes:

Responda utilizando a escala:

1 Discordo fortemente; 2 Discordo parcialmente; 3 Indiferente; 4 Concordo parcialmente; 5 Concordo fortemente

24a. Pretendo continuar utilizando, no futuro, as informações em saúde que eu consulto nas fontes oficiais.

24b. Em minha vida diária, sempre tentarei utilizar as informações em saúde obtidas nas fontes oficiais.

24c. Pretendo continuar utilizando com frequência as informações que obtenho em fontes oficiais.

Bloco G - Escala de verificação da informação on-line.

21. Estamos interessados em suas reações às informações on-line sobre tópicos como política, saúde, estilo de vida, tecnologia e muito mais. Imagine que você encontra uma história ou postagem online. A história lhe interessa, mas você tem dúvidas sobre a veracidade das afirmações ou fatos declarados.

Qual é a probabilidade de você realizar alguma das seguintes ações?

Responda utilizando a escala:

1 Nunca; 2 Raramente; 3 Algumas vezes; 4 Muitas vezes; 5 Sempre

01. Ler a história completa.
02. Verificar a fonte da história.
03. Procurar a história original.
04. Verificar os links (endereços) e as fontes da história.
05. Verificar se a história foi atualizada.
06. Procurar por um termo de isenção ou de responsabilidade pelo conteúdo.
07. Fazer uma busca para saber se a imagem não é falsa.
08. Verificar as credenciais ou a história do autor.
09. Procurar por outras histórias do mesmo autor.
10. Pesquisar histórias semelhantes em fontes confiáveis ou autoridades.
11. Ler a seção de identificação ("sobre") do site.
12. Procurar pela propriedade do site.
13. Buscar citações dentro da história.
14. Avaliar o design ou a estrutura do site.
15. Verificar se a história é um comunicado de uma assessoria ou relações públicas para os meios de comunicação.
16. Verificar se o site anuncia um produto semelhante ao apresentado na história
17. Verificar se a história foi compartilhada nos principais meios de comunicação (Exemplo: Televisão, Rádio, Portais de Notícias etc.)
18. Verificar se a história foi publicada em fontes oficiais
19. Pesquisar por conta própria os fatos da história
20. Pesquisar na Wikipédia ou em enciclopédias virtuais
21. Ler a notificação da rede social
22. Perguntar a si mesmo se você está sendo tendencioso.
23. Pesquisar as informações e histórias em sites de checagem de notícias (exemplo: Fato ou Fake, Lupa, etc).

Entrevista semi estruturada

Em minhas atividades na APS as informações falsas dificultam a comunicação com minha comunidade

Em minhas atividades na APS as informações falsas dificultam a comunicação com minha equipe

Em minhas atividades na APS as informações falsas dificultam a comunicação com os tomadores de decisão

Em minhas atividades na APS as informações falsas dificultam o compartilhamento de materiais confiáveis sobre o contexto da saúde

22. Avalie a Qualidade da Informação (QI) obtida nessas fontes de informações oficiais em saúde consultadas por você:

Responda utilizando a escala:

1 Discordo fortemente; 2 Discordo parcialmente; 3 Indiferente; 4 Concordo parcialmente; 5 Concordo fortemente

22a. Conteúdo da Informação é verdadeiro.

22b. Conteúdo da Informação tem credibilidade.

22c. Conteúdo da Informação é recuperável.

22d. Conteúdo da Informação é confiável.

22e. A Informação é acessível.

22f. A Informação é facilmente obtida.

22g. A Informação rapidamente acessível quando necessário.

22h. É fácil interpretar o que as informações significam.

22i. É difícil interpretar as informações porque são complexas. (Reversa)

23. Avalie sua satisfação com a Qualidade da Informação obtida por você nas fontes oficiais em saúde:

Responda utilizando a escala:

1 Discordo fortemente; 2 Discordo parcialmente; 3 Indiferente; 4 Concordo parcialmente; 5 Concordo fortemente

23a. Estou satisfeito(a) com a Qualidade da Informação obtida nos sites oficiais de informação em saúde que consulto.

23b. A Qualidade da Informação em saúde que eu acesso atendem às minhas expectativas.

23c. Eu tenho tido uma experiência positiva com a qualidade das informações em saúde que eu obtenho ou consulto.

24. Manifeste nas opções a seguir quanto você estaria disposto a continuar utilizando, as informações obtidas nas fontes oficiais que você assinalou, considerando-se a Qualidade da Informação dessas fontes:

Responda utilizando a escala:

1 Discordo fortemente; 2 Discordo parcialmente; 3 Indiferente; 4 Concordo parcialmente; 5 Concordo fortemente

24a. Pretendo continuar utilizando, no futuro, as informações em saúde que eu consulto nas fontes oficiais.

24b. Em minha vida diária, sempre tentarei utilizar as informações em saúde obtidas nas fontes oficiais.

24c. Pretendo continuar utilizando com frequência as informações que obtenho em fontes oficiais.

Qualitativo- Entrevista semiestruturada

1. Em sua opinião, quais estratégias poderiam contribuir para diminuir a desinformação em saúde?
2. Quais são as dificuldades para que essas estratégias sejam implementadas?
3. Comente alguma experiência que você tenha vivido sobre desinformação em saúde em sua rotina de trabalho. Que tipo de estratégias utilizou?

Apêndice 9. Roteiro de entrevista profissionais da APS

Bloco A - Perfil

1. Vamos começar perguntando se você atua na Atenção Primária à Saúde?

- (1) Sim
- (2) Não (encerra o formulário)

2. Você utiliza algum e-mail para se comunicar? Pode informar qual é seu e-mail?

E-mail para contato: (Deixe em branco esta entrada e marque a opção "Não tenho / não uso e-mail" abaixo, caso não use e-mail.). Informe que o e-mail informado será utilizado para o envio de lembretes

E- mail: _____

- () Não tenho / Não uso e-mail
- () Não quero informar

3. Qual é a sua idade? _____

4. Qual estado você mora?

- Ao escolher o Estado, encaminhar para o município.

- () Acre (AC)
- () Alagoas (AL)
- () Amapá (AP)
- () Amazonas (AM)
- () Bahia (BA)
- () Ceará (CE)
- () Distrito Federal (DF)
- () Espírito Santo (ES)
- () Goiás (GO)
- () Maranhão (MA)
- () Mato Grosso (MT)
- () Mato Grosso do Sul (MS)
- () Minas Gerais (MG)
- () Pará (PA)
- () Paraíba (PB)
- () Paraná (PR)
- () Pernambuco (PE)
- () Piauí (PI)
- () Rio de Janeiro (RJ)
- () Rio Grande do Norte (RN)
- () Rio Grande do Sul (RS)
- () Rondônia (RO)
- () Roraima (RR)
- () Santa Catarina (SC)

- () São Paulo (SP)
- () Sergipe (SE)
- () Tocantins (TO)

5. Como você se reconhece quanto à sua cor, raça ou etnia?

- (1) branco
- (2) preto
- (3) pardo
- (4) amarelo
- (5) indígena

6. Com qual gênero você se identifica?

- (1) Mulher
- (2) Mulher Trans
- (3) Homem
- (4) Homem Trans
- (5) Travesti
- (6) Não Binário
- (7) Outros Citar: _____

7. Você estudou até que série?

Importante você pedir para que o respondente indique até que ano estudou ou quanto tempo estudou para que o entrevistador encontre no formulário a melhor opção de resposta (estão abaixo as alternativas)

- () ensino fundamental incompleto
- () ensino fundamental completo
- () ensino médio incompleto
- () ensino médio completo
- () curso técnico e profissionalizante incompleto curso técnico e profissionalizante completo ensino superior incompleto
- () ensino superior completo
- () pós-graduação - especialização
- () pós-graduação - mestrado
- () pós-graduação - doutorado

8. Em qual categoria profissional você atua na APS?

- (1) Agente de Combate às Endemias
- (2) Agente Comunitário de Saúde
- (3) Médico
- (4) Enfermeiro
- (5) Técnico de Enfermagem
- (6) Odontólogo
- (7) Nutricionista

- (8) Farmacêutico
- (9) Psicólogo
- (10) Sanitarista
- (11) Técnico em Saúde Bucal
- (12) Auxiliar em Saúde Bucal
- (13) Outra. Citar: _____

9. Tempo de atuação profissional? Registre o tempo de atuação em anos completos (2 dígitos)

10. Qual equipe você está vinculado na Atenção Primária à Saúde (APS)?

- (1) Equipe de Saúde da Família (eSF)
- (2) Equipe de Atenção Primária (eAP) 20h
- (3) Equipe de Atenção Primária (eAP) 30h
- (4) Equipe de Saúde Bucal (eSB)
- (5) Equipe de Saúde da Família Ribeirinha (eSFR)
- (6) Equipe de Consultório na Rua (eCR)
- (7) Equipe de Atenção Primária Prisional (eAPP)
- (8) Equipe Multidisciplinar de Saúde da Família (Emulti)
- (9) Equipe Multidisciplinar de Saúde Indígena (eMSI)
- (10) Polo Base Tipo II Saúde Indígena
- (11) Unidades Básicas de Saúde Fluvial (UBSF)

Bloco B - FAMILIARIDADE COM TECNOLOGIAS DA INFORMAÇÃO E COMUNICAÇÃO

11. Como você se comunica com as famílias do seu território?

- (1) Carta
- (2) Bilhetes
- (3) WhatsApp
- (4) Facebook
- (5) Instagram
- (6) Telegram
- (7) Sala de espera das unidades
- (8) Telefone
- (9) Visita domiciliar
- (10) Outro. Citar: _____

12. Como você se comunica com a sua equipe?

- (1) Carta
- (2) Bilhetes
- (3) WhatsApp
- (4) Facebook
- (5) Instagram

- (6) Telegram
- (7) Sala de espera das unidades
- (8) Telefone
- (9) Outro. Citar: _____

13. Quais as principais fontes de informação você utiliza para tirar dúvidas nas suas atividades como profissional de saúde?

- (1) Minha equipe da UBS
- (2) Consulto grupos ou canais de WhatsApp
- (3) Converso com outros profissionais de saúde
- (4) Facebook
- (5) Google
- (6) Instagram
- (7) Ministério da Saúde - MS
- (8) Organização Pan-americana de Saúde - OPAS
- (9) Site da Secretaria Estadual de Saúde
- (10) Site do Conselho Nacional de Secretarias Municipais de Saúde - CONASEMS (11) Site do Conselho Nacional de Secretários de Saúde - CONASS
- (12) Site da Secretaria Municipal de Saúde
- (13) YouTube
- (14) Consulto material dos meus treinamentos (livros, manuais, etc.)
- (15) Outras. Citar: _____
- (16) Nenhum

Bloco C - USO DA INFORMAÇÃO

14. Em relação às mídias sociais em seu cotidiano de trabalho, indique o seu grau de concordância com as frases abaixo utilizando a escala a seguir:

1 Discordo fortemente; 2 Discordo parcialmente; 3 Indiferente; 4 Concordo parcialmente; 5 Concordo fortemente.

- () Eu posso me comunicar melhor com outros profissionais de saúde
- () Eu posso tirar dúvidas nas mídias sociais
- () Eu posso melhorar minhas atividades de atenção primária à saúde com minha comunidade nas mídias sociais
- () As mídias sociais facilitam o meu acesso a informações sobre cuidado à saúde, prevenção e promoção

Bloco D - LITERACIA INFORMACIONAL

15. Ao se deparar com informações sobre saúde coletiva/pública, que procedimento costuma adotar?

- (1) Verifico se o site que publica a notícia é uma fonte confiável.
- (2) Faço a leitura completa da notícia, verifico o autor e a data da publicação.

- (3) Leio outras notícias que são divulgadas sobre o assunto e reviso as fontes oficiais.
- (4) Avalio se valores e crenças podem afetar ou alterar o meu julgamento sobre o tema exposto.
- (5) Consulto especialistas para confirmar a informação com fontes independentes, instituições e sites voltados à checagem de notícias.
- (6) Nenhum

16. O que você faz ao receber falsas informações nas mídias sociais?

- (1) Apago a informação falsa
- (2) Apago e alerto a pessoa que a informação é falsa
- (3) Ignoro a informação e não apago e nem repasso
- (4) Recebo, mas não costumo observar, apenas repasso
- (5) Procuro por um profissional ou pessoa de confiança para verificar a veracidade da informação.
- (6) Nunca recebi
- (7) Eu evito o compartilhamento de informações duvidosas em saúde
- (8) Eu realizo a checagem das informações em saúde que recebo em caso de dúvida
- (9) Outros. Citar: _____

17. Em relação ao impacto das informações falsas em suas atividades na APS, indique o seu grau de concordância com as frases abaixo utilizando a escala a seguir:

1 Discordo fortemente; 2 Discordo parcialmente; 3 Indiferente; 4 Concordo parcialmente; 5 Concordo fortemente.

- () Em minhas atividades na APS as informações falsas dificultam a comunicação com minha comunidade
- () Em minhas atividades na APS as informações falsas dificultam a comunicação com minha equipe
- () Em minhas atividades na APS as informações falsas dificultam a comunicação com os tomadores de decisão
- () Em minhas atividades na APS as informações falsas dificultam o compartilhamento de materiais confiáveis sobre o contexto da saúde

18. Em relação às suas principais habilidades e conhecimentos como profissionais de saúde, indique o seu grau de concordância com as frases abaixo utilizando a escala a seguir:

1 Discordo fortemente; 2 Discordo parcialmente; 3 Indiferente; 4 Concordo parcialmente; 5 Concordo fortemente.

- () Eu compreendo que a informação precisa é essencial para a realização do meu trabalho e conheço as minhas necessidades de informação como agente
- () Eu sei como identificar fontes de informação relevantes e confiáveis
- () Eu sei encontrar a informação que eu preciso
- () Eu tenho domínio no acesso à informações na web
- () Eu sei como avaliar uma informação e selecionar aquela que é mais apropriada a uma tarefa.
- () Eu sei organizar uma informação, redigir um texto, reparar um cartaz ou uma roda de conversa para uma atividade prática

Bloco E - Escala de conhecimentos, atitudes e práticas frente à informação em saúde

19. Em relação às informações em saúde, indique o seu grau de concordância com as frases abaixo utilizando a escala a seguir:

1 Discordo fortemente; 2 Discordo parcialmente; 3 Indiferente; 4 Concordo parcialmente; 5 Concordo fortemente

Escala de conhecimentos:

1. Eu sei reconhecer quando o texto contém informações duvidosas sobre saúde
2. Eu sei como identificar fontes de informação em saúde relevantes e confiáveis
3. Eu conheço as minhas necessidades de informação na área da saúde
4. Eu tenho domínio no acesso à informações em saúde na web

Escala de atitudes:

5. Eu considero difícil reconhecer fontes confiáveis para buscar informações sobre saúde
6. Eu considero difícil evitar informações falsas em saúde
7. Eu considero que a informação segura é essencial para a realização do meu trabalho
8. Eu considero que a informação falsa é prejudicial a realização do meu trabalho

Escala de práticas:

9. Eu sei organizar uma informação em saúde para realizar uma atividade prática com uma comunidade
10. Eu evito o compartilhamento de informações duvidosas em saúde
11. Eu realizo a checagem das informações em saúde que recebo em caso de dúvida
12. Quando eu recebo uma informação duvidosa em saúde eu alerto a pessoa que a compartilhou comigo

Bloco F - Escala de avaliação das Fontes oficiais de informação em saúde e da Qualidade da Informação contida nessas fontes

20. Quais são as fontes oficiais que você consulta quando busca informações sobre saúde? 20.a Ministério da Saúde

20.b Secretarias de Saúde,

20.c Órgãos, institutos ou fundações ligadas à saúde

20.d. Outros. Citar _____.

21. Avalie sua satisfação com as fontes de informações oficiais em saúde consultadas por você:

Responda utilizando a escala:

1 Discordo fortemente; 2 Discordo parcialmente; 3 Indiferente; 4 Concordo parcialmente; 5 Concordo fortemente

- 21a. Estou satisfeito(a) com a utilização das fontes oficiais de informação em saúde que consulto.
- 21b. As fontes oficiais de informação em saúde que eu consulto atendem às minhas expectativas.
- 21c. Eu tenho tido uma experiência positiva ao utilizar as fontes oficiais de informação em saúde que eu consulto.

22. Avalie a Qualidade da Informação (QI) obtida nessas fontes de informações oficiais em saúde consultadas por você:

Responda utilizando a escala:

1 Discordo fortemente; 2 Discordo parcialmente; 3 Indiferente; 4 Concordo parcialmente; 5 Concordo fortemente

22a. Conteúdo da Informação é verdadeiro.

22b. Conteúdo da Informação tem credibilidade.

22c. Conteúdo da Informação é recuperável.

22d. Conteúdo da Informação é confiável.

22e. A Informação é acessível.

22f. A Informação é facilmente obtida.

22g. A Informação rapidamente acessível quando necessário.

22h. É fácil interpretar o que as informações significam.

22i. É difícil interpretar as informações porque são complexas. (Reversa)

23. Avalie sua satisfação com a Qualidade da Informação obtida por você nas fontes oficiais em saúde:

Responda utilizando a escala:

1 Discordo fortemente; 2 Discordo parcialmente; 3 Indiferente; 4 Concordo parcialmente; 5 Concordo fortemente

23a. Estou satisfeito(a) com a Qualidade da Informação obtida nas fontes oficiais de informação em saúde que consulto.

23b. A Qualidade da Informação em saúde que eu acesso atende às minhas expectativas.

23c. Eu tenho tido uma experiência positiva com a qualidade das informações em saúde que eu obtenho ou consulto.

24. Manifeste nas opções a seguir quanto você estaria disposto a continuar utilizando, as informações obtidas nas fontes oficiais que você assinalou, considerando-se a Qualidade da Informação dessas fontes:

Responda utilizando a escala:

1 Discordo fortemente; 2 Discordo parcialmente; 3 Indiferente; 4 Concordo parcialmente; 5 Concordo fortemente

24a. Pretendo continuar utilizando, no futuro, as informações em saúde que eu consulto nas fontes oficiais.

24b. Em minha vida diária, sempre tentarei utilizar as informações em saúde obtidas nas fontes oficiais.

24c. Pretendo continuar utilizando com frequência as informações que obtenho em fontes oficiais.

Bloco G - Escala de verificação da informação on-line.

25. Estamos interessados em suas reações às informações on-line sobre tópicos como política, saúde, estilo de vida, tecnologia e muito mais. Imagine que você encontra uma história ou postagem online. A história lhe interessa, mas você tem dúvidas sobre a veracidade das afirmações ou fatos declarados.

Qual é a probabilidade de você realizar alguma das seguintes ações?

Responda utilizando a escala:

1 Nunca; 2 Raramente; 3 Algumas vezes; 4 Muitas vezes; 5 Sempre

01. Ler a história completa.
02. Verificar a fonte da história.
03. Procurar a história original.
04. Verificar os links (endereços) e as fontes da história.
05. Verificar se a história foi atualizada.
06. Procurar por um termo de isenção ou de responsabilidade pelo conteúdo.
07. Fazer uma busca para saber se a imagem não é falsa.
08. Verificar as credenciais ou a história do autor.
09. Procurar por outras histórias do mesmo autor.
10. Pesquisar histórias semelhantes em fontes confiáveis ou autoridades.
11. Ler a seção de identificação ("sobre") do site.
12. Procurar pela propriedade do site.
13. Buscar citações dentro da história.
14. Avaliar o design ou a estrutura do site.
15. Verificar se a história é um comunicado de uma assessoria ou relações públicas para os meios de comunicação.
16. Verificar se o site anuncia um produto semelhante ao apresentado na história
17. Verificar se a história foi compartilhada nos principais meios de comunicação (Exemplo: Televisão, Rádio, Portais de Notícias etc.)
18. Verificar se a história foi publicada em fontes oficiais
19. Pesquisar por conta própria os fatos da história
20. Pesquisar na Wikipédia ou em enciclopédias virtuais
21. Ler a notificação da rede social
22. Perguntar a si mesmo se você está sendo tendencioso.
23. Pesquisar as informações e histórias em sites de checagem de notícias (exemplo: Fato ou Fake, Lupa, etc).

Apêndice 10. Roteiro de entrevista profissionais do PSE

BLOCO 1: IDENTIFICAÇÃO

1. Na escola você é professor/a?

- (1) Sim
- (2) Não (encerra o formulário)

2. Tempo de atuação profissional?

_____ -
(Informe em anos completos.)

Obs.: limitar em 2 dígitos

3. Como você se reconhece quanto à cor, raça, etnia:

- (1) branco/a
- (2) preta/a
- (3) pardo/a
- (4) amarelo/a
- (5) indígena

4. Com qual gênero você se identifica?

- (1) Mulher
- (2) Mulher Trans
- (3) Homem
- (4) Homem Trans
- (5) Travesti
- (6) Não Binário
- (7) Outro. Citar: _____

E-mail para contato: (Deixe em branco esta entrada e marque a opção "Não tenho / não uso e-mail" abaixo, caso não use e-mail.)

(Este e-mail será usado para o envio de lembretes.)

- () Não tenho / Não uso e-mail
- () Não quero informar

5. Qual a sua idade? entre 18 e 99 (Informe a sua idade em anos completos)

6. Qual sua escolaridade? (marcar a opção de maior titularidade)

- () Ensino Médio Completo
- () Ensino Superior Incompleto
- () Ensino Superior Completo
- () Pós-graduação - especialização
- () Pós-graduação - mestrado
- () Pós-graduação - doutorado

7. Qual estado você mora?

- Ao escolher o Estado, encaminhar para o município.
- () Acre (AC)
- () Alagoas (AL)
- () Amapá (AP)
- () Amazonas (AM)
- () Bahia (BA)
- () Ceará (CE)
- () Distrito Federal (DF)
- () Espírito Santo (ES)
- () Goiás (GO)
- () Maranhão (MA)
- () Mato Grosso (MT)
- () Mato Grosso do Sul (MS)
- () Minas Gerais (MG)
- () Pará (PA)
- () Paraíba (PB)
- () Paraná (PR)
- () Pernambuco (PE)
- () Piauí (PI)
- () Rio de Janeiro (RJ)
- () Rio Grande do Norte (RN)
- () Rio Grande do Sul (RS)
- () Rondônia (RO)
- () Roraima (RR)
- () Santa Catarina (SC)
- () São Paulo (SP)
- () Sergipe (SE)
- () Tocantins (TO)

8. A sua escola atende a qual/ais nível/eis de educação? (marcar mais de uma opção)

- () Pré-escola
- () Educação Infantil
- () Ensino Fundamental I
- () Ensino Fundamental II
- () Ensino Médio
- () Ensino de Jovens e Adultos - EJA

9. Sua escola é vinculada ao Programa Saúde na Escola (PSE)?
- () SIM
 - () NÃO
 - () Não Sei
10. Você participou da elaboração do Projeto Político Pedagógico (PPP) da escola em que você atua agora?
- () SIM
 - () NÃO
11. Você conhece ou já leu o PPP da escola em que você está atuando?
- () SIM
 - () NÃO
12. As atividades que você realiza ou participa estão previstas no PPP?
- () SIM
 - () NÃO
 - () Não Sei
13. Quais os temas de saúde que vocês abordam ou já abordaram pelo PSE?
- (1) Prevenção de doenças negligenciadas (leishmanioses, doença de Chagas, tracoma, hanseníase, dengue e malária, além de diversas parasitoses)
 - (2) Verificação da situação vacinal
 - (3) Saúde bucal
 - (4) Alimentação saudável e prevenção da obesidade
 - (5) Promoção da atividade física
 - (6) Promoção da cultura da paz e direitos humanos
 - (7) Prevenção ao uso do tabaco
 - (8) Saúde ambiental
 - (9) Outros. Citar: _____
14. A escola que você atua, tem conexão com internet?
- () SIM
 - () NÃO
 - () Não Sei
- Caso responda Não ou Não sei, pular para o Bloco 2
- 14a. Se sim, qual o tipo?
- () Discada
 - () Banda Larga
 - () Fibra ótica
 - () Por antena
 - () Satélite
 - () Não sei

14b. Você consegue acessar a internet da escola?

- Sim
- Não

14c. Como você avalia a qualidade da internet na escola em que você trabalha?

- Excelente
- Boa
- Regular
- Ruim
- Péssima
- Não sei

BLOCO 2: COMPREENSÃO E ATUAÇÃO FRENTE À INFORMAÇÃO

15. Você utiliza tecnologias como apoio ou suporte nas atividades escolares.

- Sim
- Não

Em caso positivo, cite quais: _____

16. Onde você busca informações/conteúdo para planejar as suas atividades?

- Em livros didáticos e materiais educativos recomendados pelo currículo escolar. Em sites e plataformas educacionais confiáveis, como portais de educação governamentais ou acadêmicos.
- Participando de cursos de capacitação e workshops oferecidos pela escola ou por órgãos educacionais.
- Utilizando recursos disponibilizados por instituições de pesquisa e centros acadêmicos.
- Buscando orientação e compartilhando experiências com colegas de trabalho e outros profissionais da educação.
- Acessando publicações científicas e artigos acadêmicos relacionados ao tema específico das atividades planejadas.
- Participando de grupos e fóruns de discussão online sobre práticas educacionais. Utilizando ferramentas de busca na internet, mas sempre verificando a credibilidade e autenticidade das fontes encontradas.
- Outras. Quais: _____

17. A escola organiza as atividades do PSE com a Estratégia de Saúde da Família?

- Sim
- Não Não sei

18. Quais as ações que a Estratégia Saúde da Família (ex.: enfermeiros, médicos, ACS, ACE, alguém do Postinho etc.) realiza na escola? (pode marcar mais de uma opção)

- Palestra
- Roda de conversa
- Teatro
- Gincana
- Eventos (Ex.: semana da saúde)

- () Campanhas
- () Oficinas
- () Não sei
- () Outras. Citar: _____

19. A comunidade escolar participa de maneira ativa nas atividades do PSE realizadas na escola?

- () SIM
- () NÃO
- () Não sei

BLOCO 3 - FAMILIARIDADE COM TECNOLOGIAS DA INFORMAÇÃO E COMUNICAÇÃO

20. Como você se comunica com a sua comunidade escolar (estudantes e familiares dos estudantes)?

- (1) Carta
- (2) Bilhetes
- (3) WhatsApp
- (4) Facebook
- (5) Instagram
- (6) Telegram
- (7) Sala de espera das unidades
- (8) Telefone
- (9) Visita domiciliar
- (10) Outro. Citar: _____

21. Como você se comunica com a sua comunidade escolar (professores e demais colegas)? (1) Carta

- (2) Bilhetes
- (3) WhatsApp
- (4) Facebook
- (5) Instagram
- (6) Telegram
- (7) Sala de espera das unidades
- (8) Telefone
- (9) Outro. Citar: _____

22. Quais as principais fontes de informação você utiliza para tirar dúvidas nas suas atividades como professor?

- (1) Minha equipe de área
- (2) Consulto grupos ou canais de WhatsApp
- (3) Converso com outros colegas professores
- (4) Facebook
- (5) Google

- (6) Instagram
- (7) Ministério da Educação - MEC
- (8) Site da Secretaria Estadual de Educação
- (9) Site da Secretaria Municipal de Educação
- (10) Site do Conselho Nacional de Educação
- (11) Site do Conselho Estadual de Educação
- (12) Site do Conselho Municipal de Educação
- (13) YouTube
- (14) Consulto material dos meus treinamentos (livros, manuais, etc.)
- (15) Outras. Citar: _____
- (16) Nenhum

BLOCO 4 - USO DA INFORMAÇÃO

23. Em relação às mídias sociais em seu cotidiano de trabalho, indique o seu grau de concordância com as frases abaixo utilizando a escala a seguir:

1 Discordo fortemente; 2 Discordo parcialmente; 3 Indiferente; 4 Concordo parcialmente; 5 Concordo fortemente.

- () Eu posso me comunicar melhor com outros professores
- () Eu posso tirar dúvidas nas mídias sociais
- () Eu posso melhorar minhas atividades escolares com minha comunidade nas mídias sociais
- () As mídias sociais facilitam o meu acesso a informações sobre os temas trabalhados pelo PSE que preciso abordar em sala de aula

BLOCO 5 - LITERACIA INFORMACIONAL

24. Ao se deparar com informações sobre os temas de saúde coletiva ou pública trabalhados pelo PSE, que procedimento costuma adotar?

- (1) Verifico se o site que publica a notícia é uma fonte confiável.
- (2) Faço a leitura completa da notícia, verifico o autor e a data da publicação.
- (3) Leio outras notícias que são divulgadas sobre o assunto e reviso as fontes oficiais. (4) Avalio se valores e crenças podem afetar ou alterar o meu julgamento sobre o tema exposto.
- (5) Consulto especialistas para confirmar a informação com fontes independentes, instituições e sites voltados à checagem de notícias.
- (6) Nenhum

25. O que você faz ao receber falsas informações nas mídias sociais?

- (1) Apago a informação falsa
- (2) Apago e alerto a pessoa que a informação é falsa
- (3) Ignoro a informação e não apago e nem repasso
- (4) Recebo, mas não costumo observar, apenas repasso

- (5) Procuo por um profissional ou pessoa de confiança para verificar a veracidade da informação.
- (6) Nunca recebi
- (7) Eu evito o compartilhamento de informações duvidosas em saúde
- (8) Eu realizo a checagem das informações em saúde que recebo em caso de dúvida
- (9) Outros. Citar: _____

26. Em relação ao impacto das informações falsas em suas atividades docentes em sala de aula, indique o seu grau de concordância com as frases abaixo utilizando a escala a seguir:

1 Discordo fortemente; 2 Discordo parcialmente; 3 Indiferente; 4 Concordo parcialmente; 5 Concordo fortemente.

- () Em minhas atividades docentes em sala de aula as informações falsas dificultam a comunicação com meus estudantes e os familiares dos estudantes
- () Em minhas atividades docentes em sala de aula as informações falsas dificultam a comunicação com meus colegas professores
- () Em minhas atividades docentes em sala de aula as informações falsas dificultam a comunicação com os tomadores de decisão
- () Em minhas atividades docentes em sala de aula as informações falsas dificultam o compartilhamento de materiais confiáveis sobre o contexto da saúde no âmbito do PSE

27. Em relação às suas principais habilidades e conhecimentos como professor, indique o seu grau de concordância com as frases abaixo utilizando a escala a seguir:

1 Discordo fortemente; 2 Discordo parcialmente; 3 Indiferente; 4 Concordo parcialmente; 5 Concordo fortemente.

- () Eu compreendo que a informação precisa é essencial para a realização do meu trabalho e conheço as minhas necessidades de informação como agente
- () Eu sei como identificar fontes de informação relevantes e confiáveis
- () Eu sei encontrar a informação que eu preciso
- () Eu tenho domínio no acesso a informações na web
- () Eu sei como avaliar uma informação e selecionar aquela que é mais apropriada a uma tarefa.
- () Eu sei organizar uma informação, redigir um texto, reparar um cartaz ou uma roda de conversa para uma atividade prática

BLOCO 6 - AVALIAÇÃO DE MÍDIAS SOCIAIS FRENTE À INFORMAÇÃO PARA AS ATIVIDADES DO PSE:

28. Em relação à sua avaliação de tecnologias e mídias, indique o seu grau de concordância com as frases abaixo utilizando a escala a seguir:

1 Discordo fortemente; 2 Discordo parcialmente; 3 Indiferente; 4 Concordo parcialmente; 5 Concordo fortemente.

19a. As mídias sociais (ex.: Facebook, Instagram, Tik Tok etc.) facilitam o acesso a informações sobre cuidado à saúde e prevenção de doenças

19b. O uso das mídias sociais são úteis como estratégias para promover o aprendizado dos alunos

29. Ao buscar informações sobre educação e saúde, você:
- () Verifica se o site que publica a notícia é uma fonte confiável;
 - () Faz a leitura completa da notícia, verifica o autor e a data da publicação;
 - () Lê outras notícias que são divulgadas sobre o assunto e revisa as fontes oficiais; Avalia se valores e crenças podem afetar ou alterar o seu julgamento sobre o tema exposto; Consulta especialistas para confirmar a informação com fontes independentes, instituições e sites voltados à checagem de notícias;
 - () Não busco informações sobre saúde
 - () Outros: _____
30. A informação falsa impacta sua atividade como profissional da educação?
- () Sim
 - () Não
 - () Não sei
31. Alguma informação falsa já impactou de maneira negativa as suas atividades docentes?
- () Sim
 - () Não
 - () Não sei
32. Caso sua resposta à pergunta anterior tenha sido SIM, o que você fez quando se sentiu impactado/a negativamente por alguma informação falsa?
- (1) Apaguei a informação falsa
 - (2) Apaguei e alertei a pessoa que havia me enviado a mensagem, de que a informação era falsa
 - (3) Ignorei a informação mas não apaguei, nem repassei
 - (4) Procurei por um profissional ou pessoa de confiança para verificar a veracidade da informação.
 - (5) Procurei conhecer mais sobre o tema em questão
 - (6) Procurei conhecer maneiras de como identificar uma informação falsa
 - (7) Outros. Citar: _____
33. Com que frequência você precisa intervir sobre informações falsas ou distorcidas trazidas pelos alunos em sala de aula?
- () nunca () às vezes () sempre
34. Quando precisa intervir sobre informações falsas ou distorcidas trazidas pelos alunos em sala de aula, como você costuma realizar essa abordagem?
- () Realizo uma discussão em sala de aula para identificar e corrigir as informações falsas ou distorcidas.
 - () Utilizo exemplos concretos e evidências científicas para desmentir as informações equivocadas. Encorajo os alunos a questionarem e investigarem fontes confiáveis de informação. Promovo atividades práticas que permitam aos alunos entenderem melhor os conceitos e discernir entre informações verdadeiras e falsas.
 - () Organizo palestras ou workshops com profissionais de saúde para esclarecer dúvidas e fornecer informações confiáveis.
 - () Incorporo a educação em saúde e a literacia em saúde no currículo escolar para prevenir a propagação de desinformação.
 - () Estabeleço parcerias com pais, responsáveis e a comunidade para reforçar a importância de fontes confiáveis de informação em saúde.

- () Utilizo recursos audiovisuais e tecnológicos para exemplificar e desmentir informações falsas de forma mais visual e interativa.
- () Outros. Citar: _____

35. Você costuma utilizar os conteúdos de disciplinas (biologia, literatura, história, geografia etc.) como meio para combater informações falsas?

- () nunca
- () às vezes
- () sempre

BLOCO 7 - Escala de verificação da informação on-line.

36. Estamos interessados em suas reações às informações on-line sobre tópicos como política, saúde, estilo de vida, tecnologia e muito mais. Imagine que você encontra uma história ou postagem online. A história lhe interessa, mas você tem dúvidas sobre a veracidade das afirmações ou fatos declarados.

Qual é a probabilidade de você realizar alguma das seguintes ações?

Responda utilizando a escala:

1 Nunca; 2 Raramente; 3 Algumas vezes; 4 Muitas vezes; 5 Sempre

01. Ler a história completa.
02. Verificar a fonte da história.
03. Procurar a história original.
04. Verificar os links (endereços) e as fontes da história.
05. Verificar se a história foi atualizada.
06. Procurar por um termo de isenção ou de responsabilidade pelo conteúdo. 07. Fazer uma busca para saber se a imagem não é falsa.
08. Verificar as credenciais ou a história do autor.
09. Procurar por outras histórias do mesmo autor.
10. Pesquisar histórias semelhantes em fontes confiáveis ou autoridades.
11. Ler a seção de identificação ("sobre") do site.
12. Procurar pela propriedade do site.
13. Buscar citações dentro da história.
14. Avaliar o design ou a estrutura do site.
15. Verificar se a história é um comunicado de uma assessoria ou relações públicas para os meios de comunicação.
16. Verificar se o site anuncia um produto semelhante ao apresentado na história
17. Verificar se a história foi compartilhada nos principais meios de comunicação (Exemplo: Televisão, Rádio, Portais de Notícias etc.)
18. Verificar se a história foi publicada em fontes oficiais
19. Pesquisar por conta própria os fatos da história
20. Pesquisar na Wikipédia ou em enciclopédias virtuais
21. Ler a notificação da rede social
22. Perguntar a si mesmo se você está sendo tendencioso.

23. Pesquisar as informações e histórias em sites de checagem de notícias (exemplo: Fato ou Fake, Lupa, etc).

BLOCO 8 – ESCALA DE CONHECIMENTOS, ATITUDES E PRÁTICA FRENTE À INFORMAÇÃO EM SAÚDE

37. Em relação às informações em saúde, indique o seu grau de concordância com as frases abaixo utilizando a escala a seguir:

1 Discordo fortemente; 2 Discordo parcialmente; 3 Indiferente; 4 Concordo parcialmente; 5 Concordo fortemente

Escala de conhecimentos:

1. Eu sei reconhecer quando o texto contém informações duvidosas sobre saúde
2. Eu sei como identificar fontes de informação em saúde relevantes e confiáveis
3. Eu conheço as minhas necessidades de informação na área da saúde
4. Eu tenho domínio no acesso às informações em saúde na web

Escala de atitudes:

5. Eu considero difícil reconhecer fontes confiáveis para buscar informações sobre saúde
6. Eu considero difícil evitar informações falsas em saúde
7. Eu considero que a informação segura é essencial para a realização do meu trabalho
8. Eu considero que a informação falsa é prejudicial a realização do meu trabalho

Escala de práticas:

9. Eu sei organizar uma informação em saúde para realizar uma atividade prática com uma comunidade
10. Eu evito o compartilhamento de informações duvidosas em saúde
11. Eu realizo a checagem das informações em saúde que recebo em caso de dúvida
12. Quando eu recebo uma informação duvidosa em saúde eu alerto a pessoa que a compartilhou comigo

BLOCO 9 - ESCALA DE AVALIAÇÃO DAS FONTES OFICIAIS DE INFORMAÇÃO EM SAÚDE E DA QUALIDADE DA INFORMAÇÃO CONTIDA NESSAS FONTES

38. Quais são as fontes oficiais que você consulta quando busca informações sobre saúde?

- 38a. Ministério da Saúde
- 38b. Secretarias de Saúde,
- 38c. Órgãos, institutos ou fundações ligadas à saúde
- 38d. Outros. Citar _____.

39. Avalie sua satisfação com as fontes de informações oficiais em saúde consultadas por você:

Responda utilizando a escala:

1 Discordo fortemente; 2 Discordo parcialmente; 3 Indiferente; 4 Concordo parcialmente; 5 Concordo fortemente

- 39a. Estou satisfeito(a) com a utilização das fontes oficiais de informação em saúde que consulto.
- 39b. As fontes oficiais de informação em saúde que eu consulto atendem às minhas expectativas.
- 39c. Eu tenho tido uma experiência positiva ao utilizar as fontes oficiais de informação em saúde que eu consulto.

40. Avalie a Qualidade da Informação (QI) obtida nessas fontes de informações oficiais em saúde consultadas por você:

Responda utilizando a escala:

1 Discordo fortemente; 2 Discordo parcialmente; 3 Indiferente; 4 Concordo parcialmente; 5 Concordo fortemente

40a. Conteúdo da Informação é verdadeiro.

40b. Conteúdo da Informação tem credibilidade.

40c. Conteúdo da Informação é recuperável.

40d. Conteúdo da Informação é confiável.

40e. A Informação é acessível.

40f. A Informação é facilmente obtida.

40g. A Informação rapidamente acessível quando necessário.

40h. É fácil interpretar o que as informações significam.

40i. É difícil interpretar as informações porque são complexas. (Reversa)

41. Avalie sua satisfação com a Qualidade da Informação obtida por você nas fontes oficiais em saúde:

Responda utilizando a escala:

1 Discordo fortemente; 2 Discordo parcialmente; 3 Indiferente; 4 Concordo parcialmente; 5 Concordo fortemente

41a. Estou satisfeito(a) com a Qualidade da Informação obtida nas fontes oficiais de informação em saúde que consulto.

41b. A Qualidade da Informação em saúde que eu acesso atendem às minhas expectativas.
23c2. Eu tenho tido uma experiência positiva com a qualidade das informações em saúde que eu obtenho ou consulto.

42. Manifeste nas opções a seguir quanto você estaria disposto a continuar utilizando, as informações obtidas nas fontes oficiais que você assinalou, considerando-se a Qualidade da Informação dessas fontes:

Responda utilizando a escala:

1 Discordo fortemente; 2 Discordo parcialmente; 3 Indiferente; 4 Concordo parcialmente; 5 Concordo fortemente

42a. Pretendo continuar utilizando, no futuro, as informações em saúde que eu consulto nas fontes oficiais.

42b. Em minha vida diária, sempre tentarei utilizar as informações em saúde obtidas nas fontes oficiais.

42c. Pretendo continuar utilizando com frequência as informações que obtenho em fontes oficiais.

Apêndice 11. Carta aos Secretários Municipais de Saúde

Brasília/DF, maio de 2025.

Carta às/aos Secretárias/os Municipais de Saúde

Prezada/o Secretária/o,

A disseminação de informações sobre saúde tornou-se crucial para a compreensão e adequado enfrentamento de doenças. Junto com a crescente quantidade de conteúdo, associa-se grande volume de informações imprecisas, falsas ou enganosas, que contribuiu para a disseminação da desinformação em saúde. Na saúde pública, a desinformação pode ter consequências graves, afetando a eficácia das medidas de prevenção e tratamento e a confiança da população nas autoridades de saúde. Com a pandemia de Covid-19, uma avalanche de informações pouco ou nada precisas, cientificamente duvidosas, tem gerado uma “infodemia” - surto de informações falsas e em demasia, que se espalham rapidamente, causando graves consequências, perdas de vidas, organização de grupos antivacinas e anticiência, instituindo-se em movimentos planejados como plataforma política governamental, nada casual.

Diante do exposto acima o Laboratório de Educação, Informação e Comunicação em Saúde - LabECoS da Faculdade de Ciências da Saúde da UnB - LabECoS/FS/UnB, está desenvolvendo um projeto financiado pelo CNPq/SUS através da Chamada Nº 21/2023 - Faixa B - Estudos Primários e Originais. O projeto tem como objetivo geral: analisar as características da desinformação em saúde evidenciando possibilidades comunicacionais baseadas na qualidade da informação em saúde em apoio à tomada de decisões sobre os processos de cuidar da saúde-doença de situações agudas ou crônicas pelos profissionais da APS e do PSE à prevenção da desinformação e seus reflexos na saúde.

O projeto é coordenado pela pesquisadora do LAB Ecos Ana Valéria M. Mendonça e está sendo desenvolvido em parceria com a Rede Brasil de Gestão da Informação e Tradução do Conhecimento, presente nas cinco regiões do país e é integrada por docentes e discentes de graduação e pós-graduação de 38 instituições de ensino dos 26 estados e do Distrito Federal. É um projeto de interesse do Ministério da Saúde, através do DECIT/MS e da Coordenação do PSE.

Serão entrevistados, profissionais médicos, enfermeiros, agentes comunitários de saúde e coordenadores e professores que atuam no PSE dos municípios selecionados de acordo com os estratos de IED 1,2,3 e 4 conforme Portaria GM/MS nº 3.493/2024 e considerando ainda o percentual de no mínimo 50% das ações do PSE, executadas, conforme Portaria GM/MS Nº 5.608/ 2024.

A pesquisa será de resposta voluntária, baseada no método *Web Survey* de abrangência nacional através da plataforma online RedeCap/LabEcos a ser respondido entre os meses de maio a agosto de 2025.

Diante do exposto solicitamos desta secretaria divulgar o link em anexo junto aos profissionais de saúde, assim como informar ao coordenador da pesquisa, no seu estado, a relação de gerentes das UBS com os endereços de e-mails ou telefones

Agradeço a colaboração de sempre e me coloco à disposição, para quaisquer esclarecimentos.

Atenciosamente,

Ana Valéria M. Mendonça

Ana Valéria M. Mendonça

Coordenadora do Projeto

Matrícula: 1030299

Apêndice 12. Carta aos coordenadores do PSE

Brasília/DF, maio de 2025.

Carta às coordenações Estaduais do PSE

Prezada/o Coordenador/a,

A disseminação de informações sobre saúde tornou-se crucial para a compreensão e adequado enfrentamento de doenças. Junto com a crescente quantidade de conteúdo, associa-se grande volume de informações imprecisas, falsas ou enganosas, que contribuiu para a disseminação da desinformação em saúde. Na saúde pública, a desinformação pode ter consequências graves, afetando a eficácia das medidas de prevenção e tratamento e a confiança da população nas autoridades de saúde. Com a pandemia de Covid-19, uma avalanche de informações pouco ou nada precisas, cientificamente duvidosas, tem gerado uma “infodemia” - surto de informações falsas e em demasia, que se espalham rapidamente, causando graves consequências, perdas de vidas, organização de grupos antivacinas e anticiência, instituindo-se em movimentos planejados como plataforma política governamental, nada casual.

Diante do Exposto acima o Laboratório de Educação, Informação e Comunicação em Saúde da Faculdade de Ciências da Saúde da UnB - LabECoS/FS/UnB, está desenvolvendo um projeto financiado pelo CNPq/SUS através da Chamada Nº 21/2023 - Faixa B - Estudos Primários e Originais. O projeto tem como objetivo geral: analisar as características da desinformação em saúde evidenciando possibilidades comunicacionais baseadas na qualidade da informação em saúde em apoio à tomada de decisões sobre os processos de cuidar da saúde-doença de situações agudas ou crônicas pelos profissionais da APS, à prevenção da desinformação e seus reflexos na saúde. E tem como objetivos específicos: I. Identificar cinco principais narrativas falsas em saúde existente nas mídias sociais de 2016 a 2023; II. Conhecer como os profissionais da APS/ESF e PSE, aplicam seus conhecimentos, atitudes e práticas frente à desinformação em saúde; III. Conhecer a atuação de discentes e docentes da rede escolas de vinculadas ao PSE, frente à desinformação em saúde, IV. Traduzir o conhecimento dos achados da pesquisa para os mundos da academia, dos serviços, comunidades e das escolas com PSE.

O projeto é coordenado pela pesquisadora do LAB ECoS Ana Valéria M. Mendonça e está sendo desenvolvido em parceria com a Rede Brasil de Gestão da Informação e Tradução do Conhecimento, presente nas cinco regiões do país e é integrada por docentes e discentes de graduação e pós-graduação de 38 instituições de ensino dos 26 estados e do Distrito Federal. É um projeto de

interesse do Ministério da Saúde, através do DECIT/MS e da Coordenação do PSE.

Trata-se de um estudo exploratório-descritivo e experimental-analítico de abordagem mista quali-quantitativa, multicêntrico. Os informantes da pesquisa serão profissionais da APS/ESF/PSE, ouvidos por meio de questionários, entrevistas semiestruturadas individuais e/ou por grupos de escuta, em relação à desinformação em saúde.

Serão entrevistados, profissionais médicos, enfermeiros, agentes comunitários de saúde e coordenadores e professores que atuam no PSE dos municípios selecionados de acordo com os estratos de IED 1,2,3 e 4 conforme Portaria GM/MS nº 3.493/2024 e considerando ainda o percentual de no mínimo 50% das ações do PSE, executadas, conforme Portaria GM/MS Nº 5.608/ 2024.

O desenho amostral não probabilístico de resposta voluntária, é baseada no método *Web Survey* de abrangência nacional, exceto em lugares remotos e/ou de difícil acesso tecnológico, onde o instrumento será aplicado presencialmente. O questionário online será disponibilizado através da RedeCap LabEcos e encaminhado por cada entrevistador da comissão estadual, para os profissionais das equipes da estratégia saúde da família e do PSE entre os meses de maio a agosto de 2025.

Considerando que a pesquisa será realizada em todos os estados brasileiros e a importância da mesma para fortalecer as ações da atenção primária e do PSE, solicitamos o apoio desta coordenação na divulgação do link da pesquisa junto aos coordenadores municipais.

Na oportunidade, solicitamos ainda o envio dos e-mails e telefones das coordenações municipais, para o pesquisador responsável pela pesquisa, em cada estado. Considerando que em cada estado temos uma lista de municípios (em anexo), que atendem os critérios da pesquisa, o coordenador estadual se encarregará de conduzir a pesquisa no estado.

Agradeço a colaboração de sempre e me coloco à disposição, para quaisquer esclarecimentos.

Atenciosamente,

Ana Valeria M Mendonça
Ana Valeria M Mendonça
Coordenadora do Projeto
Matrícula: 1030299

Apêndice 13. Roteiro de elaboração do Plano de Trabalho do bolsista

PROJETO DE PESQUISA: Rompendo as barreiras da Desinformação na Atenção Primária à Saúde - a Ciência Cidadã como aliada na Educação, Informação, Comunicação e na Tradução do Conhecimento à Promoção da Saúde.

1 - IDENTIFICAÇÃO DO BOLSISTA (Nome do Bolsista)

2 - INSTITUIÇÃO COM A QUAL TEM VÍNCULO

3 - TIPO DE VÍNCULO INSTITUCIONAL

4 - ESTADO/MUNICÍPIO

5 - INTRODUÇÃO AO PLANO DE TRABALHO

- Apresentar os problemas a serem estudados, pesquisados, sempre contextualizados no âmbito do Projeto de Pesquisa com a região, estado, e/ou coordenação, onde o bolsista está inserido.

6 - METODOLOGIA DO PLANO DE TRABALHO

- Descrição da metodologia a ser usada para abordar os problemas (o que será realizado, técnicas utilizadas)
- Incluir aqui cenário (breve apresentação do cenário do Estado)

7 - ETAPAS DE TRABALHO

- Etapas a serem realizadas pelo bolsista no decorrer do plano de trabalho, a exemplo:
- Coleta de dados e auxílio na organização dos dados
- Transcrição de entrevista
- Auxílio nas questões referentes à coordenação estadual da pesquisa.
- Participação nas reuniões da pesquisa e grupos de estudos

8 - RESULTADOS ESPERADOS

- Resultados esperados da atuação do bolsista no projeto e para a pesquisa. Por exemplo:
- Elaboração e apresentação de artigo científico em eventos;
- Elaboração de trabalho de conclusão de curso, dissertação de mestrado, tese de doutorado

9 - CRONOGRAMA DE EXECUÇÃO

- Preenchido conforme etapas a serem realizadas e tempo de execução para cada uma..

10 - REFERÊNCIAS BIBLIOGRÁFICAS

Apêndice 14. Roteiro para elaboração do Relatório do bolsista

TÍTULO DO PROJETO: “Rompendo as barreiras da Desinformação na Atenção Primária à Saúde - a Ciência Cidadã como aliada na Educação, Informação, Comunicação e na Tradução do Conhecimento à Promoção da Saúde”.

COORDENAÇÃO: Ana Valéria M Mendonça

RELATÓRIO DE BOLSISTA

1 - IDENTIFICAÇÃO DO BOLSISTA: (Nome do Bolsista)

2 - INSTITUIÇÃO COM A QUAL TEM VÍNCULO:

3 - TIPO DE VÍNCULO INSTITUCIONAL:

4 - INTRODUÇÃO AO PLANO DE TRABALHO:

- Contextualizar o estado e descrever o que contém o relatório

5 - METODOLOGIA DO PLANO DE TRABALHO:

Descrever como foram organizadas as etapas de realização das atividades do Plano de Trabalho e como elaborou o relatório

6 - RESULTADOS:

Descrição detalhada das atividades realizadas, demonstrando as datas, períodos, mês ou semestre de realização das atividades. O demonstrativo das atividades realizadas deve ser sucinto e estar de acordo com as etapas e os resultados propostos no plano de trabalho. Deve descrever como foi o trabalho de campo apresentando as dificuldades e facilidades para sua execução.

7 - CONCLUSÃO

A conclusão deve trazer uma síntese sobre os principais resultados, com opiniões e sugestões.

8 - REFERÊNCIAS BIBLIOGRÁFICAS

Citar as referências utilizadas na elaboração do relatório.

ANEXOS:

Artigos científicos, mídias elaboradas, entre outras produções.



Anexo 1. PARECER CEP DE APROVAÇÃO DO PROJETO DE PESQUISA



FACULDADE DE CIÊNCIAS DA
SAÚDE DA UNIVERSIDADE DE
BRASÍLIA - UNB



PARECER CONSUBSTANCIADO DO CEP

DADOS DO PROJETO DE PESQUISA

Título da Pesquisa: Rompendo as barreiras da Desinformação: a Ciência Cidadã como aliada na Educação, Informação, Comunicação e na Tradução do Conhecimento à Promoção da Saúde.

Pesquisador: Ana Valéria Machado Mendonça

Área Temática:

Versão: 2

CAAE: 83759224.6.1001.0030

Instituição Proponente: Faculdade de Ciências da Saúde da Universidade de Brasília

Patrocinador Principal: CONS NAC DE DESENVOLVIMENTO CIENTIFICO E TECNOLOGICO

DADOS DO PARECER

Número do Parecer: 7.287.413

Apresentação do Projeto:

Conforme documento "PB_INFORMAÇÕES_BÁSICAS_DO_PROJETO_2347469.pdf", postado em 02/12/2024:

Desenho:

"Estudo multicêntrico, exploratório-descritivo e experimental-analítico e de abordagem mista qualitativa, a ser realizado nas cinco regiões do país."

Resumo:

"O crescimento exponencial de informações imprecisas, falsas ou enganosas, contribuiu para a disseminação da desinformação em saúde nas redes digitais. A desinformação pode ter consequências graves aos processos de cuidado, saúde-doença da população. Serão exploradas seis questões de pesquisa, que versam desde o conhecimento, atitudes e práticas dos profissionais que atuam na APS/ESF, sobre o fenômeno desinformação em saúde até o desenho de estratégias à tradução do conhecimento em saúde para que profissionais da APS/ESF desenvolvam alfabetização midiática como habilidade crítica para navegar em ambientes digitais e tomar decisões embasadas sobre quais informações, confiar e compartilhar, e como isso pode influenciar à promoção da saúde e prevenção de doenças. Visa

Endereço: Faculdade de Ciências da Saúde, Universidade de Brasília - Campus Darcy Ribeiro

Bairro: Asa Norte



CEP: 70.910-900

UF: DF

Município: BRASÍLIA

Telefone: (61)3107-1947

E-mail: cepfsunb@gmail.com

	FACULDADE DE CIÊNCIAS DA SAÚDE DA UNIVERSIDADE DE BRASÍLIA - UNB	
Continuação do Parecer: 7.287.413		
<p>analisar as características da desinformação em saúde evidenciando possibilidades comunicacionais baseadas na qualidade da informação em saúde em apoio à tomada de decisões sobre os processos de cuidar da saúde e doença de situações agudas ou crônicas pelos profissionais da APS/ESF, à prevenção da desinformação e seus reflexos na saúde da comunidade. Trata-se de um estudo exploratório-descritivo e experimental-analítico de abordagem mista quali-quantitativa, nas cinco regiões. Produzirá revisões de literatura e aplicará metodologias de múltiplos métodos para analisar o processo de desinformação em saúde, seus reflexos e consequências. Espera-se a compreensão da atuação dos ACS e ACE da APS/ESF quanto ao acesso, uso e gestão da informação e desinformação em saúde; aferição da qualidade da informação em saúde nas fontes oficiais de informação em saúde; caracterização dos conteúdos desinformativos com foco na criação e aplicação de parâmetros com vistas à aferição do conteúdo analisado existente nas mídias sociais; desenvolvimento de mapas das redes oficiais do Ministério da Saúde; produção de fact sheet e visual abstract com os resultados para gestores e técnicos, profissionais do Sistema Único de Saúde."</p>		
<p>Hipótese:</p> <p>"A desinformação em saúde tem provocado danos alarmantes na tomada de decisão das pessoas, famílias e comunidades em adotarem medidas de promoção da saúde baseada em evidências, logo, entende-se que a APS/ESF e o ambiente escolar, sejam ambientes protegidos e promotores de saúde, o que pode viabilizar a credibilidade da ciência e a consciência sanitária."</p>		
<p>Metodologia Proposta:</p> <p>"Trata-se de um estudo multicêntrico, exploratório-descritivo e experimental-analítico e de abordagem mista quali-quantitativa, a ser realizado nas cinco regiões do país. Produzirá revisões de literatura para identificar evidências e aplicar metodologias de múltiplos métodos para analisar o processo de desinformação em saúde, seus reflexos e consequências, com o objetivo de promover modelos teórico-metodológicos, explicativos e aplicáveis e propor ações estratégicas de educação, comportamento, informação e comunicação que potencializem as ações de prevenção e promoção da saúde nos municípios, estados e regiões brasileiras. Revisões sistemáticas e scoping review se encarregarão de identificar estudos e pesquisas relacionadas à desinformação em saúde no período de 2016 a 2023, no particular temático da</p>		
<p>Endereço: Faculdade de Ciências da Saúde, Universidade de Brasília - Campus Darcy Ribeiro Bairro: Asa Norte CEP: 70.910-900 UF: DF Município: BRASÍLIA Telefone: (61)3107-1947 E-mail: cepfsunb@gmail.com</p>		



FACULDADE DE CIÊNCIAS DA
SAÚDE DA UNIVERSIDADE DE
BRASÍLIA - UNB



Continuação do Parecer: 7.287.413

vacinação, saúde bucal, IST e HIV/Aids. A pesquisa direta com profissionais da APS/ESF, ACS/ACE e PSE envolverá a coleta de dados por meio de questionários, entrevistas semiestruturadas individuais e/ou por grupos de escuta com a população da pesquisa, com o objetivo de avaliar a percepção, as crenças e as atitudes destes profissionais em relação à desinformação em saúde. A pesquisa pode incluir perguntas abertas ou fechadas, e pode ser feita por meio de plataformas online ou presencialmente. Nesta pesquisa serão incluídos municípios e todas as capitais brasileiras. Participarão do estudo profissionais da APS/ESF, Unidades Básicas de Saúde tradicionais e Unidades organizadas pela Estratégia Saúde da Família, e Escolas com Programa Saúde do Escolar implantado, conforme desenho amostral não probabilístico de resposta voluntária, baseada no método Web Survey de abrangência nacional, exceto em lugares remotos e/ou de difícil acesso tecnológico, onde o instrumento será aplicado presencialmente. O recrutamento dos profissionais de saúde e de educação se dará por meio de email, redes sociais e sites de divulgação. Os dados quantitativos serão coletados por meio de questionários eletrônicos com perguntas fechadas, padronizado, estruturado de autopreenchimento e de livre disseminação. Cujo suporte tecnológico se dará por meio da plataforma Redcap. O link de divulgação do questionário da pesquisa ficará disponível até que se alcancem margens seguras."

Critério de Inclusão:

- "- idade igual ou superior a 18 anos;
- tempo de trabalho há pelo menos seis meses na APS??"

Critério de Exclusão:

"Profissionais que estiverem em afastamento das atividades laborais no período da coleta de dados."

Desfecho Primário:

"O conhecimento gerado pela pesquisa propiciará a compreensão da atuação dos profissionais da APS/ESF, ACS e ACE quanto ao acesso, uso e gestão da informação e desinformação em saúde viabilizando o alcance dos seus resultados para gestores e técnicos estaduais e municipais, conselheiros, profissionais de saúde, representantes dos Legislativos estaduais e municipais, pesquisadores das várias instituições, e usuários do Sistema Único de Saúde."

Endereço: Faculdade de Ciências da Saúde, Universidade de Brasília - Campus Darcy Ribeiro
Bairro: Asa Norte CEP: 70.910-900
UF: DF Município: BRASÍLIA
Telefone: (61)3107-1947 E-mail: cepfsunb@gmail.com



FACULDADE DE CIÊNCIAS DA
SAÚDE DA UNIVERSIDADE DE
BRASÍLIA - UNB



Continuação do Parecer: 7.287.413

das comunidades, com vistas à tradução do conhecimento para o fortalecimento de uma ciência cidadã."

Comentários e Considerações sobre a Pesquisa:

Trata-se de projeto da Professora Ana Valéria M. Mendonça, Professora Associada do Departamento de Saúde Coletiva, da Universidade de Brasília.

A equipe de pesquisa é composta por 47 integrantes e terá 30 instituições coparticipantes.

Será realizado um estudo multicêntrico, exploratório-descritivo e experimental-analítico e de abordagem mista quali-quantitativa, a ser realizado nas cinco regiões do país. A pesquisa direta com profissionais da APS/ESF, ACS/ACE e PSE (2.094) envolverá a coleta de dados por meio de questionários, entrevistas semiestruturadas individuais e/ou por grupos de escuta com a população da pesquisa, com o objetivo de avaliar a percepção, as crenças e as atitudes destes profissionais em relação à desinformação em saúde. A pesquisa pode incluir perguntas abertas ou fechadas, e pode ser feita por meio de plataformas online ou presencialmente. Nesta pesquisa serão incluídos municípios e todas as capitais brasileiras.

Participarão do estudo profissionais da APS/ESF, Unidades Básicas de Saúde tradicionais e Unidades organizadas pela Estratégia Saúde da Família, e Escolas com Programa Saúde do Escolar implantado, conforme desenho amostral não probabilístico de resposta voluntária, baseada no método Web Survey de abrangência nacional, exceto em lugares remotos e/ou de difícil acesso tecnológico, onde o instrumento será aplicado presencialmente.

O recrutamento dos profissionais de saúde e de educação se dará por meio de email, redes sociais e sites de divulgação. Os dados quantitativos serão coletados por meio de questionários eletrônicos com perguntas fechadas, padronizado, estruturado de autopreenchimento e de livre disseminação.

A pesquisa será realizada de novembro de 2024 a junho de 2026, com coleta de dados prevista para este mesmo período.

O orçamento previsto de R\$ 1.128.020,00 e será financiado pelo Conselho Nacional de Desenvolvimento Científico e tecnológico.

Endereço: Faculdade de Ciências da Saúde, Universidade de Brasília - Campus Darcy Ribeiro
Bairro: Asa Norte CEP: 70.910-000
UF: DF Município: BRASÍLIA
Telefone: (61)3107-1947 E-mail: cepfsunb@gmail.com



FACULDADE DE CIÊNCIAS DA
SAÚDE DA UNIVERSIDADE DE
BRASÍLIA - UNB



Continuação do Parecer: 7.287.413

A COORDENAÇÃO DE ATENÇÃO PRIMÁRIA DO DISTRITO FEDERAL é instituição coparticipante.

Considerações sobre os Termos de apresentação obrigatória:

Documentos acrescentados ao processo e analisados para emissão deste parecer:

1 - Informações Básicas do Projeto - "PB_INFORMAÇÕES_BÁSICAS_DO_PROJETO_2347469.pdf", postado em 02/12/2024.

2 - Carta de Respostas às Pendências apontadas pelo CEP, informando as respostas do pesquisador às pendências apontadas pelo CEP. Versão editável "CARTA_DE_RESPOSTAS_AS_PENDENCIAS_APONTADAS_PELo_CEP.doc", postado em 02/12/2024.

3 - TCLE - "TCLE_Desinformacao.doc", postado em 02/12/2024.

4 - Cronograma: "PLANILHA_CRONOGRAMA_02_12_24.xls", postado em 02/12/2024.

5 - Currículos:

Luis_Augusto.pdf, postado em 02/12/2024.

Suderlan.pdf, postado em 02/12/2024.

Thiago_Diniz.pdf, postado em 29/11/2024.

Nelson.pdf, postado em 29/11/2024.

Ana_Valeria.pdf, postado em 29/11/2024.

Cristianne.pdf, postado em 29/11/2024.

Raimundo.pdf, postado em 29/11/2024.

Jose_Jailson.pdf, postado em 29/11/2024.

Elisabete.pdf, postado em 29/11/2024.

Felipa.pdf, postado em 29/11/2024.

Wania.pdf, postado em 27/11/2024.

Viviane.pdf, postado em 27/11/2024.

Tiago.pdf, postado em 27/11/2024.

Tarcia.pdf, postado em 27/11/2024.

Roseana.pdf, postado em 27/11/2024.

Rosani.pdf, postado em 27/11/2024.

Rebecca.pdf, postado em 27/11/2024.

Rafiza.pdf, postado em 27/11/2024.

Endereço: Faculdade de Ciências da Saúde, Universidade de Brasília - Campus Darcy Ribeiro

Bairro: Asa Norte

CEP: 70.910-900

UF: DF

Município: BRASÍLIA

Telefone: (61)3107-1947

E-mail: cepfsunb@gmail.com



FACULDADE DE CIÊNCIAS DA
SAÚDE DA UNIVERSIDADE DE
BRASÍLIA - UNB



Continuação do Parecer: 7.287.413

Rackynelly.pdf, postado em 27/11/2024.
Patricia.pdf, postado em 27/11/2024.
Nely.pdf, postado em 27/11/2024.
Nayara.pdf, postado em 27/11/2024.
Natalia.pdf, postado em 27/11/2024.
Michelle.pdf, postado em 27/11/2024.
Meri_Nadia.pdf, postado em 27/11/2024.
Mercedes.pdf, postado em 27/11/2024.
MarcoAurelio.pdf, postado em 27/11/2024.
Luana.pdf, postado em 27/11/2024.
Lethicia.pdf, postado em 27/11/2024.
Karine.pdf, postado em 27/11/2024.
JosedaPaz.pdf, postado em 27/11/2024.
Jorge.pdf, postado em 27/11/2024.
Giovana.pdf, postado em 27/11/2024.
Gilmara.pdf, postado em 27/11/2024.
Francisco_Aquinei.pdf, postado em 27/11/2024.
Flavio.pdf, postado em 27/11/2024.
Fernanda_Vasques.pdf, postado em 27/11/2024.
Fernanda_Mattioni.pdf, postado em 27/11/2024.
Elisiane.pdf, postado em 27/11/2024.
Elia.pdf, postado em 27/11/2024.
Danilo.pdf, postado em 27/11/2024.
Daniela.pdf, postado em 27/11/2024.
Daiana.pdf, postado em 27/11/2024.
Cassia.pdf, postado em 27/11/2024.
Bruno.pdf, postado em 27/11/2024.
Ariane.pdf, postado em 27/11/2024.
Angela.pdf, postado em 27/11/2024.
Andreia.pdf, postado em 27/11/2024.
Amanda.pdf, postado em 27/11/2024.
Allan.pdf, postado em 27/11/2024.
6 - Projeto detalhado: "PROJETO_DESINFORMACAO.doc", postado em 27/11/2024.

Endereço: Faculdade de Ciências da Saúde, Universidade de Brasília - Campus Darcy Ribeiro
Bairro: Asa Norte CEP: 70.910-900
UF: DF Município: BRASÍLIA
Telefone: (61)3107-1947 E-mail: cepfsunb@gmail.com



FACULDADE DE CIÊNCIAS DA
SAÚDE DA UNIVERSIDADE DE
BRASÍLIA - UNB



Continuação do Parecer: 7.287.413

Recomendações:

Não se aplicam.

Conclusões ou Pendências e Lista de Inadequações:

Análise das respostas às pendências apontadas no Parecer Consubstanciado No. 7.194.441:

1. Solicita-se descrever as siglas utilizadas na sua primeira aparição no texto (Exemplo: APS/ESF, ACS e ACE e demais). Esta alteração deverá ser realizada no Projeto Básico da Plataforma Brasil e no Projeto detalhado.

RESPOSTA: "Foi inserida no projeto detalhado uma lista com as Siglas na página 03 e escritas por extenso na primeira aparição no texto nas páginas 12 e 13, e descrita no Projeto Básico da Plataforma Brasil conforme solicitado. O projeto detalhado foi anexado à Plataforma Brasil no dia 27/11/2024 com as devidas alterações."

ANÁLISE: As siglas foram descritas no projeto detalhado e no Projeto Básico da Plataforma Brasil.

PENDÊNCIA ATENDIDA

2. No projeto detalhado e no Projeto Básico da Plataforma Brasil, a equipe de pesquisa é descrita como sendo composta por 47 profissionais. Entretanto, na Plataforma Brasil foram apresentados somente 20 currículos. Solicita-se esclarecer o motivo desta divergência ou então apresentar os demais currículos faltantes.

RESPOSTA: "Foram anexados/inseridos os currículos atualizados que estavam faltando de acordo com a equipe de pesquisa descrita no projeto detalhado e no Projeto Básico da Plataforma Brasil."

ANÁLISE: O restante dos currículos foram anexados na Plataforma Brasil.

PENDÊNCIA ATENDIDA

3. Quanto ao TCLE:

3.1 O item II.23 da Resolução CNS 466/2012 define que "Termo de Consentimento Livre e Esclarecido - TCLE - documento no qual é explicitado o consentimento livre e esclarecido do participante e/ou de seu responsável legal, de forma escrita, devendo conter todas as informações necessárias, em linguagem clara e objetiva, de fácil entendimento, para o mais completo esclarecimento sobre a pesquisa a qual se propõe participar;" Portanto, solicita-se

Endereço: Faculdade de Ciências da Saúde, Universidade de Brasília - Campus Darcy Ribeiro
Bairro: Asa Norte CEP: 70.910-900
UF: DF Município: BRASILIA
Telefone: (61)3107-1947 E-mail: cepfsunb@gmail.com



FACULDADE DE CIÊNCIAS DA
SAÚDE DA UNIVERSIDADE DE
BRASÍLIA - UNB



Continuação do Parecer: 7.287.413

reduzir o texto do TCLE, que se encontra extenso, e adequar a linguagem, removendo/esclarecendo termos como "metodologias dialógicas e participativas num encontro intergeracional", dentre outros.

3.2 O item II.21 da Resolução CNS 466/2012 define "ressarcimento - compensação material, exclusivamente de despesas do participante e seus acompanhantes, quando necessário, tais como transporte e alimentação" e em seu item IV.3 prevê que "O Termo de Consentimento Livre e Esclarecido deverá conter, obrigatoriamente:... g) explicitação da garantia de ressarcimento e como serão cobertas as despesas tidas pelos participantes da pesquisa e dela decorrentes;..." Portanto, solicita-se adequar o último parágrafo da página 2 do TCLE garantindo o ressarcimento de despesas, quando necessário.

3.3 Solicita-se esclarecer no TCLE e no projeto detalhado onde serão realizadas as entrevistas semiestruturadas individuais e/ou grupos de escuta, caso sejam realizadas presencialmente.

RESPOSTA: "Foram alteradas as solicitações no TCLE e anexada a nova versão. Documento TCLE inserida na Plataforma Brasil no dia 02/12/2024."

ANÁLISE:

PENDÊNCIA ATENDIDA

4. A coleta de dados está prevista para iniciar em novembro de 2024. Solicita-se atualizar o cronograma prevendo o início da pesquisa para período posterior à aprovação pelo CEP. Ressalta-se que cabe ao pesquisador responsável aguardar a decisão de aprovação ética, antes de iniciar a pesquisa (Res. CNS 466/2012, item XI.2.a). Tal modificação deverá ser realizada no documento referente ao cronograma e no Projeto Básico da Plataforma Brasil.

RESPOSTA: "A atualização do cronograma foi realizada tanto no documento referente a `planilha_cronograma_02_12_24.xls` anexada no dia 02/12/24 na Plataforma Brasil, quanto dentro da plataforma brasil na opção `cronograma de execução`, modificando as datas das etapas do projeto de pesquisa."

ANÁLISE: O cronograma foi atualizado, conforme documento "PLANILHA_CRONOGRAMA_02_12_24.xls", postado em 02/12/2024, e no Projeto Básico da Plataforma Brasil.

PENDÊNCIA ATENDIDA

5. Nos Critérios de Exclusão, consta que "Profissionais que estiverem em afastamento das atividades laborais no período da coleta de dados." Solicita-se revisar o critério de exclusão.

Endereço: Faculdade de Ciências da Saúde, Universidade de Brasília - Campus Darcy Ribeiro
Bairro: Asa Norte CEP: 70.910-900
UF: DF Município: BRASÍLIA
Telefone: (61)3107-1947 E-mail: cepfsunb@gmail.com



FACULDADE DE CIÊNCIAS DA
SAÚDE DA UNIVERSIDADE DE
BRASÍLIA - UNB



Continuação do Parecer: 7.287.413

Ressalta-se que para ser excluído, o participante deverá ter sido previamente incluído. Tal modificação deverá ser realizada no projeto detalhado e no Projeto Básico da Plataforma Brasil.

RESPOSTA: "Foi revisado e alterado o critério de exclusão tanto no projeto detalhado (na página 15), quanto no Projeto Básico da Plataforma Brasil."

ANÁLISE: Os critérios de exclusão foram revistos no projeto detalhado e no Projeto Básico da Plataforma Brasil.

PENDÊNCIA ATENDIDA

Todas as Pendências foram atendidas. Não foram observados óbices éticos.

Protocolo de pesquisa em conformidade com as Resolução CNS 466/2012, 510/2016 e complementares.

Considerações Finais a critério do CEP:

Conforme a Resolução CNS 466/2012, itens X.1.- 3.b. e XI.2.d, os pesquisadores responsáveis devem apresentar relatórios parciais semestrais, contados a partir da data de aprovação do protocolo de pesquisa; e um relatório final do projeto de pesquisa, após a conclusão da pesquisa.

Este parecer foi elaborado baseado nos documentos abaixo relacionados:

Tipo Documento	Arquivo	Postagem	Autor	Situação
Informações Básicas do Projeto	PB_INFORMAÇÕES_BÁSICAS_DO_PROJETO_2347469.pdf	02/12/2024 10:40:48		Aceito
Outros	CARTA_DE_RESPOSTAS_AS_PENDENCIAS_APONTADAS_PELO_CEP.doc	02/12/2024 10:40:21	Ana Valéria Machado Mendonça	Aceito
TCLE / Termos de Assentimento / Justificativa de Ausência	TCLE_Desinformacao.doc	02/12/2024 10:34:48	Ana Valéria Machado Mendonça	Aceito
Outros	Luis_Augusto.pdf	02/12/2024 10:31:52	Ana Valéria Machado Mendonça	Aceito
Outros	Sudertan.pdf	02/12/2024 10:31:20	Ana Valéria Machado Mendonça	Aceito

Endereço: Faculdade de Ciências da Saúde, Universidade de Brasília - Campus Darcy Ribeiro
Bairro: Asa Norte CEP: 70.910-900
UF: DF Município: BRASÍLIA
Telefone: (61)3107-1947 E-mail: ceptsunb@gmail.com

Página 10 de 19



FACULDADE DE CIÊNCIAS DA
SAÚDE DA UNIVERSIDADE DE
BRASÍLIA - UNB



Continuação do Parecer: 7.287.413

Cronograma	PLANILHA_CRONOGRAMA_02_12_24.xls	02/12/2024 10:27:33	Ana Valéria Machado Mendonça	Aceito
Outros	Thiago_Diniz.pdf	29/11/2024 15:05:19	Ana Valéria Machado Mendonça	Aceito
Outros	Nelson.pdf	29/11/2024 15:03:10	Ana Valéria Machado Mendonça	Aceito
Outros	Ana_Valeria.pdf	29/11/2024 10:42:01	Ana Valéria Machado Mendonça	Aceito
Outros	Cristianne.pdf	29/11/2024 10:34:30	Ana Valéria Machado Mendonça	Aceito
Outros	Raimundo.pdf	29/11/2024 10:34:13	Ana Valéria Machado Mendonça	Aceito
Outros	Jose_Jailson.pdf	29/11/2024 10:31:47	Ana Valéria Machado Mendonça	Aceito
Outros	Elisabete.pdf	29/11/2024 10:30:12	Ana Valéria Machado Mendonça	Aceito
Outros	Felipa.pdf	29/11/2024 10:21:36	Ana Valéria Machado Mendonça	Aceito
Outros	Wania.pdf	27/11/2024 12:06:31	Ana Valéria Machado Mendonça	Aceito
Outros	Viviane.pdf	27/11/2024 12:06:21	Ana Valéria Machado Mendonça	Aceito
Outros	Tiago.pdf	27/11/2024 12:06:04	Ana Valéria Machado Mendonça	Aceito
Outros	Tarcia.pdf	27/11/2024 12:05:51	Ana Valéria Machado Mendonça	Aceito
Outros	Roseana.pdf	27/11/2024 12:05:34	Ana Valéria Machado Mendonça	Aceito
Outros	Rosani.pdf	27/11/2024 12:05:22	Ana Valéria Machado Mendonça	Aceito
Outros	Rebecca.pdf	27/11/2024 12:05:00	Ana Valéria Machado Mendonça	Aceito

Endereço: Faculdade de Ciências da Saúde, Universidade de Brasília - Campus Darcy Ribeiro

Bairro: Asa Norte

CEP: 70.910-900

UF: DF

Município: BRASÍLIA

Telefone: (61)3107-1947

E-mail: cepfsunb@gmail.com



FACULDADE DE CIÊNCIAS DA
SAÚDE DA UNIVERSIDADE DE
BRASÍLIA - UNB



Continuação do Parecer: 7.287.413

Outros	Rafiza.pdf	27/11/2024 12:04:32	Ana Valéria Machado Mendonça	Aceito
Outros	Rackynelly.pdf	27/11/2024 12:04:15	Ana Valéria Machado Mendonça	Aceito
Outros	Patricia.pdf	27/11/2024 12:04:00	Ana Valéria Machado Mendonça	Aceito
Outros	Nely.pdf	27/11/2024 12:03:45	Ana Valéria Machado Mendonça	Aceito
Outros	Nayara.pdf	27/11/2024 12:03:30	Ana Valéria Machado Mendonça	Aceito
Outros	Natalia.pdf	27/11/2024 12:03:17	Ana Valéria Machado Mendonça	Aceito
Outros	Michelle.pdf	27/11/2024 12:02:55	Ana Valéria Machado Mendonça	Aceito
Outros	Meri_Nadia.pdf	27/11/2024 12:02:40	Ana Valéria Machado Mendonça	Aceito
Outros	Mercedes.pdf	27/11/2024 12:02:19	Ana Valéria Machado Mendonça	Aceito
Outros	MarcoAurelio.pdf	27/11/2024 12:01:59	Ana Valéria Machado Mendonça	Aceito
Outros	Luana.pdf	27/11/2024 12:01:37	Ana Valéria Machado Mendonça	Aceito
Outros	Lethicia.pdf	27/11/2024 12:01:22	Ana Valéria Machado Mendonça	Aceito
Outros	Karine.pdf	27/11/2024 12:01:02	Ana Valéria Machado Mendonça	Aceito
Outros	JosedaPaz.pdf	27/11/2024 12:00:46	Ana Valéria Machado Mendonça	Aceito
Outros	Jorge.pdf	27/11/2024 12:00:29	Ana Valéria Machado Mendonça	Aceito
Outros	Giovana.pdf	27/11/2024 12:00:18	Ana Valéria Machado Mendonça	Aceito

Endereço: Faculdade de Ciências da Saúde, Universidade de Brasília - Campus Darcy Ribeiro
Bairro: Asa Norte CEP: 70.910-900
UF: DF Município: BRASILIA
Telefone: (61)3107-1947 E-mail: cepfsunb@gmail.com

Página 12 de 19



FACULDADE DE CIÊNCIAS DA
SAÚDE DA UNIVERSIDADE DE
BRASÍLIA - UNB



Continuação do Parecer: 7.287.413

Outros	Gilmara.pdf	27/11/2024 12:00:00	Ana Valéria Machado Mendonça	Aceito
Outros	Francisco_Aquinei.pdf	27/11/2024 11:59:45	Ana Valéria Machado Mendonça	Aceito
Outros	Flavio.pdf	27/11/2024 11:59:20	Ana Valéria Machado Mendonça	Aceito
Outros	Fernanda_Vasques.pdf	27/11/2024 11:58:47	Ana Valéria Machado Mendonça	Aceito
Outros	Fernanda_Mattioni.pdf	27/11/2024 11:58:03	Ana Valéria Machado Mendonça	Aceito
Outros	Elisiane.pdf	27/11/2024 11:57:44	Ana Valéria Machado Mendonça	Aceito
Outros	Elia.pdf	27/11/2024 11:57:33	Ana Valéria Machado Mendonça	Aceito
Outros	Danilo.pdf	27/11/2024 11:57:13	Ana Valéria Machado Mendonça	Aceito
Outros	Daniela.pdf	27/11/2024 11:56:52	Ana Valéria Machado Mendonça	Aceito
Outros	Daiana.pdf	27/11/2024 11:56:36	Ana Valéria Machado Mendonça	Aceito
Outros	Cassia.pdf	27/11/2024 11:56:19	Ana Valéria Machado Mendonça	Aceito
Outros	Bruno.pdf	27/11/2024 11:56:02	Ana Valéria Machado Mendonça	Aceito
Outros	Ariane.pdf	27/11/2024 11:55:46	Ana Valéria Machado Mendonça	Aceito
Outros	Angela.pdf	27/11/2024 11:55:36	Ana Valéria Machado Mendonça	Aceito
Outros	Andreia.pdf	27/11/2024 11:54:39	Ana Valéria Machado Mendonça	Aceito
Outros	Amanda.pdf	27/11/2024 11:54:27	Ana Valéria Machado Mendonça	Aceito

Endereço: Faculdade de Ciências da Saúde, Universidade de Brasília - Campus Darcy Ribeiro
Bairro: Asa Norte CEP: 70.910-900
UF: DF Município: BRASÍLIA
Telefone: (61)3107-1947 E-mail: cepfsubn@gmail.com



FACULDADE DE CIÊNCIAS DA
SAÚDE DA UNIVERSIDADE DE
BRASÍLIA - UNB



Continuação do Parecer: 7.287.413

Outros	Allan.pdf	27/11/2024 11:54:16	Ana Valéria Machado Mendonça	Aceito
Projeto Detalhado / Brochura Investigador	PROJETO_DESINFORMACAO.doc	27/11/2024 11:48:47	Ana Valéria Machado Mendonça	Aceito
Outros	Curriculo_Lattes_Patricia_Monteiro.pdf	02/10/2024 10:22:55	Ana Valéria Machado Mendonça	Aceito
Outros	UNIVASF.doc	26/09/2024 18:19:32	Ana Valéria Machado Mendonça	Aceito
Outros	UNIR.doc	26/09/2024 18:19:20	Ana Valéria Machado Mendonça	Aceito
Outros	UNIFAP.doc	26/09/2024 18:19:11	Ana Valéria Machado Mendonça	Aceito
Outros	UNESP.doc	26/09/2024 18:19:00	Ana Valéria Machado Mendonça	Aceito
Outros	UNCISAL.doc	26/09/2024 18:18:49	Ana Valéria Machado Mendonça	Aceito
Outros	UFU.doc	26/09/2024 18:18:36	Ana Valéria Machado Mendonça	Aceito
Outros	UFSC.doc	26/09/2024 18:18:10	Ana Valéria Machado Mendonça	Aceito
Outros	UFS.doc	26/09/2024 18:17:59	Ana Valéria Machado Mendonça	Aceito
Outros	UFRR.doc	26/09/2024 18:17:49	Ana Valéria Machado Mendonça	Aceito
Outros	UFRN.doc	26/09/2024 18:17:38	Ana Valéria Machado Mendonça	Aceito
Outros	UFRJ.doc	26/09/2024 18:17:26	Ana Valéria Machado Mendonça	Aceito
Outros	UFRGS.doc	26/09/2024 18:17:09	Ana Valéria Machado Mendonça	Aceito
Outros	UFPI.doc	26/09/2024 18:17:00	Ana Valéria Machado Mendonça	Aceito

Endereço: Faculdade de Ciências da Saúde, Universidade de Brasília - Campus Darcy Ribeiro
Bairro: Asa Norte CEP: 70.910-900
UF: DF Município: BRASÍLIA
Telefone: (61)3107-1947 E-mail: cepfsunb@gmail.com



FACULDADE DE CIÊNCIAS DA
SAÚDE DA UNIVERSIDADE DE
BRASÍLIA - UNB



Continuação do Parecer: 7.287.413

Outros	UFPE.doc	26/09/2024 18:16:51	Ana Valéria Machado Mendonça	Aceito
Outros	UFPB.doc	26/09/2024 18:16:41	Ana Valéria Machado Mendonça	Aceito
Outros	UFPA.doc	26/09/2024 18:16:30	Ana Valéria Machado Mendonça	Aceito
Outros	UFOB.doc	26/09/2024 18:16:20	Ana Valéria Machado Mendonça	Aceito
Outros	UFMT.doc	26/09/2024 18:16:08	Ana Valéria Machado Mendonça	Aceito
Outros	UFMG.doc	26/09/2024 18:15:58	Ana Valéria Machado Mendonça	Aceito
Outros	UFMA.doc	26/09/2024 18:15:47	Ana Valéria Machado Mendonça	Aceito
Outros	UFG.doc	26/09/2024 18:15:33	Ana Valéria Machado Mendonça	Aceito
Outros	UFFS.doc	26/09/2024 18:15:24	Ana Valéria Machado Mendonça	Aceito
Outros	UFAM.doc	26/09/2024 18:15:14	Ana Valéria Machado Mendonça	Aceito
Outros	UFAC.doc	26/09/2024 18:15:06	Ana Valéria Machado Mendonça	Aceito
Outros	UEMS.doc	26/09/2024 18:14:55	Ana Valéria Machado Mendonça	Aceito
Outros	UECE.doc	26/09/2024 18:14:42	Ana Valéria Machado Mendonça	Aceito
Outros	SESDF.doc	26/09/2024 18:14:30	Ana Valéria Machado Mendonça	Aceito
Outros	IFPB.doc	26/09/2024 18:14:02	Ana Valéria Machado Mendonça	Aceito
Outros	Curriculo_Lattes_Marco.pdf	26/09/2024 18:10:10	Ana Valéria Machado Mendonça	Aceito

Endereço: Faculdade de Ciências da Saúde, Universidade de Brasília - Campus Darcy Ribeiro
Bairro: Asa Norte CEP: 70.910-900
UF: DF Município: BRASÍLIA
Telefone: (61)3107-1947 E-mail: cepfsunb@gmail.com



FACULDADE DE CIÊNCIAS DA
SAÚDE DA UNIVERSIDADE DE
BRASÍLIA - UNB



Continuação do Parecer: 7.287.413

Outros	Curriculo_Lattes_Roseana.pdf	26/09/2024 11:26:56	Ana Valéria Machado Mendonça	Aceito
Outros	Curriculo_Lattes_Ariane.pdf	26/09/2024 11:26:46	Ana Valéria Machado Mendonça	Aceito
Outros	Curriculo_Lattes_Giovana_Mesquita.pdf	26/09/2024 11:16:21	Ana Valéria Machado Mendonça	Aceito
Outros	Curriculo_Lattes_MichelledeJesus.pdf	26/09/2024 10:59:40	Ana Valéria Machado Mendonça	Aceito
Outros	Curriculo_Lattes_Claudio_Lorenzo.pdf	26/09/2024 10:59:27	Ana Valéria Machado Mendonça	Aceito
Outros	UNIMONTES.doc	26/09/2024 10:59:01	Ana Valéria Machado Mendonça	Aceito
Outros	UFT.doc	26/09/2024 10:58:45	Ana Valéria Machado Mendonça	Aceito
Outros	UFU.pdf	18/09/2024 20:51:05	Ana Valéria Machado Mendonça	Aceito
Outros	UFS.pdf	18/09/2024 20:50:47	Ana Valéria Machado Mendonça	Aceito
Outros	UFRGS.pdf	18/09/2024 20:50:26	Ana Valéria Machado Mendonça	Aceito
Outros	UFPE.pdf	18/09/2024 20:50:00	Ana Valéria Machado Mendonça	Aceito
Outros	UECE.pdf	18/09/2024 20:49:45	Ana Valéria Machado Mendonça	Aceito
Outros	SESDF.pdf	18/09/2024 20:49:27	Ana Valéria Machado Mendonça	Aceito
Outros	UFOB.pdf	14/09/2024 10:21:34	Ana Valéria Machado Mendonça	Aceito
Outros	UFG.pdf	14/09/2024 10:21:12	Ana Valéria Machado Mendonça	Aceito
Outros	UNCISAL.pdf	11/09/2024 16:36:32	Ana Valéria Machado Mendonça	Aceito

Endereço: Faculdade de Ciências da Saúde, Universidade de Brasília - Campus Darcy Ribeiro
 Bairro: Asa Norte CEP: 70.910-000
 UF: DF Município: BRASILIA
 Telefone: (61)3107-1947 E-mail: cepfsub@gmail.com



FACULDADE DE CIÊNCIAS DA
SAÚDE DA UNIVERSIDADE DE
BRASÍLIA - UNB



Continuação do Parecer: 7.287.413

Outros	UFT.pdf	11/09/2024 16:36:09	Ana Valéria Machado Mendonça	Aceito
Outros	UNIVASF.pdf	09/09/2024 11:28:58	Ana Valéria Machado Mendonça	Aceito
Outros	UNIR.pdf	09/09/2024 11:28:37	Ana Valéria Machado Mendonça	Aceito
Outros	UNIMONTES.pdf	09/09/2024 11:28:14	Ana Valéria Machado Mendonça	Aceito
Outros	UNIFAP.pdf	09/09/2024 11:27:50	Ana Valéria Machado Mendonça	Aceito
Outros	UNESP.pdf	09/09/2024 11:27:29	Ana Valéria Machado Mendonça	Aceito
Outros	UFSC.pdf	09/09/2024 11:27:07	Ana Valéria Machado Mendonça	Aceito
Outros	UFRR.pdf	09/09/2024 11:26:44	Ana Valéria Machado Mendonça	Aceito
Outros	UFRN.pdf	09/09/2024 11:26:24	Ana Valéria Machado Mendonça	Aceito
Outros	UFRJ.pdf	09/09/2024 11:25:59	Ana Valéria Machado Mendonça	Aceito
Outros	UFPI.pdf	09/09/2024 11:25:40	Ana Valéria Machado Mendonça	Aceito
Outros	UFPB.pdf	09/09/2024 11:25:20	Ana Valéria Machado Mendonça	Aceito
Outros	UFPA.pdf	09/09/2024 11:24:57	Ana Valéria Machado Mendonça	Aceito
Outros	UFMT.pdf	09/09/2024 11:24:39	Ana Valéria Machado Mendonça	Aceito
Outros	UFMG.pdf	09/09/2024 11:24:20	Ana Valéria Machado Mendonça	Aceito
Outros	UFMA.pdf	09/09/2024 11:24:01	Ana Valéria Machado Mendonça	Aceito

Endereço: Faculdade de Ciências da Saúde, Universidade de Brasília - Campus Darcy Ribeiro

Bairro: Asa Norte

CEP: 70.910-900

UF: DF

Município: BRASÍLIA

Telefone: (61)3107-1947

E-mail: cepfsunb@gmail.com



FACULDADE DE CIÊNCIAS DA
SAÚDE DA UNIVERSIDADE DE
BRASÍLIA - UNB



Continuação do Parecer: 7.287.413

Outros	UFFS.pdf	09/09/2024 11:23:43	Ana Valéria Machado Mendonça	Aceito
Outros	UFAM.pdf	09/09/2024 11:23:27	Ana Valéria Machado Mendonça	Aceito
Outros	UFAC.pdf	09/09/2024 11:23:10	Ana Valéria Machado Mendonça	Aceito
Outros	UEMS.pdf	09/09/2024 11:22:47	Ana Valéria Machado Mendonça	Aceito
Outros	IFPB.pdf	09/09/2024 11:21:24	Ana Valéria Machado Mendonça	Aceito
Outros	Curriculo_Lattes_Karine_Wlasenko.pdf	14/08/2024 11:42:06	Ana Valéria Machado Mendonça	Aceito
Outros	Curriculo_Lattes_Roseana_Meira.pdf	14/08/2024 11:41:01	Ana Valéria Machado Mendonça	Aceito
Outros	Curriculo_Lattes_Raimundo_Augusto_Torres.pdf	14/08/2024 11:40:50	Ana Valéria Machado Mendonça	Aceito
Outros	Curriculo_Lattes_Michelle.pdf	14/08/2024 11:39:39	Ana Valéria Machado Mendonça	Aceito
Outros	Curriculo_Lattes_Ana_Valeria_Machado_Mendonca.pdf	14/08/2024 11:38:41	Ana Valéria Machado Mendonça	Aceito
TCLE / Termos de Assentimento / Justificativa de Ausência	TERMO_DE_CESSAO_DE_USO_DE_IMAGEM_SOM_DE_VOZ.doc	14/08/2024 11:34:20	Ana Valéria Machado Mendonça	Aceito
Folha de Rosto	Folha_de_rosto.pdf	14/08/2024 11:32:55	Ana Valéria Machado Mendonça	Aceito
Orçamento	PLANILHA_DE_ORCAMENTO.doc	16/07/2024 17:29:11	Ana Valéria Machado Mendonça	Aceito
Outros	TERMO_DE_RESPONSABILIDADE_COMPROMISSO_PESQUISADOR_RESPONSAVEL.doc	09/07/2024 15:18:39	Ana Valéria Machado Mendonça	Aceito
Outros	CARTA_ENCAMINHAMENTO_PROJETO_DESINFORMACAO.doc	09/07/2024 15:18:06	Ana Valéria Machado Mendonça	Aceito
Outros	Curriculo_Lattes_Tarcia.pdf	09/07/2024 11:43:03	Ana Valéria Machado	Aceito

Endereço: Faculdade de Ciências da Saúde, Universidade de Brasília - Campus Darcy Ribeiro

Bairro: Asa Norte

CEP: 70.910-000

UF: DF

Município: BRASÍLIA

Telefone: (61)3107-1947

E-mail: cepfsub@gmail.com



FACULDADE DE CIÊNCIAS DA
SAÚDE DA UNIVERSIDADE DE
BRASÍLIA - UNB



Continuação do Parecer: 7.287.413

Outros	Curriculo_Lattes_Tarcia.pdf	09/07/2024 11:43:03	Mendonça	Aceito
Outros	Curriculo_Lattes_Natalia_Fernandes.pdf	09/07/2024 11:42:48	Ana Valéria Machado Mendonça	Aceito
Outros	Curriculo_Lattes_Lethicia_Barreto.pdf	09/07/2024 11:42:38	Ana Valéria Machado Mendonça	Aceito
Outros	Curriculo_Lattes_Angela.pdf	09/07/2024 11:42:19	Ana Valéria Machado Mendonça	Aceito
Outros	TERMO_DE_CONCORDANCIA_DA_INSTITUICAO_PROPONENTE.doc	09/07/2024 11:29:45	Ana Valéria Machado Mendonça	Aceito
Outros	Termo_concordancia_Laudimar.pdf	09/07/2024 11:28:10	Ana Valéria Machado Mendonça	Aceito
Outros	Carta_encaminhamento_e_termo_responsabilidade_pesquisador.pdf	09/07/2024 11:24:35	Ana Valéria Machado Mendonça	Aceito
Outros	TERMO_DE_RESPONSABILIDADE_COMPROMISSO_PESQUISADOR_RESPONSAVEL.pdf	22/05/2024 09:40:09	Ana Valéria Machado Mendonça	Aceito
Outros	CARTA_ENCAMINHAMENTO.pdf	22/05/2024 09:39:05	Ana Valéria Machado Mendonça	Aceito
Outros	Instrumento_APS.pdf	22/05/2024 09:38:41	Ana Valéria Machado Mendonça	Aceito

Situação do Parecer:

Aprovado

Necessita Apreciação da CONEP:

Não

BRASILIA, 11 de Dezembro de 2024

Assinado por:
Cristiane Tomaz Rocha
(Coordenador(a))

Endereço: Faculdade de Ciências da Saúde, Universidade de Brasília - Campus Darcy Ribeiro
Bairro: Asa Norte CEP: 70.910-900
UF: DF Município: BRASILIA
Telefone: (61)3107-1947 E-mail: cepfsub@gmail.com

